第壹家痔科醫生

洪庭梓
女醫
李淑美

洪家祖傳專醫痔科
限期包愈永遠斷根
剛助十載醫愈萬人
登報鳴謝各界紛紛
聲名已久毋移再論
夏濱街口門牌三十
四號便是

洪庭梓 李淑美 白

民國十五年一月一號

中華民國十五年九月八號 星期三 叻報 第一頁 丙寅年八月初二日

第一萬三千一百三十九號

叻報

有限公司

LAT PAU PRESS LTD.

Chinese Daily Newspaper.

The Leading and Largest Chinese Daily Newspaper in the British Malaya.

WEDNESDAY 8TH SEPTEMBER 1926

Printed and Published by Chow Kuenam, B.A. B.Ec.

Established 1880.

◎本報特別啓事

一◎成立年限 ◎本報成立於前清光緒七年十月十二日迄今已四十有六年

二◎宗旨 ◎本報宗旨注重實業教育

三◎總經理 ◎陳仁巖

四◎總編輯 ◎周君南

五◎編輯發行所 ◎新嘉坡哥勞實得力十一號至十三號

六◎德律風 ◎一千一百六十四號

Any complaints Regarding Advertisments and distributing of Newspapers Please ring up to the Manager Telephone No. 1164.

◎本報報費列左

一◎零售每份一角 二◎每個月二元

三◎三個月六元 四◎六個月十二元

五◎十二個月二十四元

▲報費定例

◎外埠郵費另計英屬每份加四占其餘各國每份加六占

◎無論本坡外埠如有賜函定閱者請將中西文詳細住址及郵費等費一齊寄下空函訂閱恕不答覆

▲告白定例

◎長登全年告白之費分期先收倘有半途截止照價收足先此聲明庶免後論短期告白費請先惠

◎◎◎注意

凡關於告白之錯誤漏報之脫漏等請即由電話一一六四號通告本報經理部爲荷

結婚新聞

注意

熾成先生
耐冬女士 於本月某日在歡樂園舉行結婚典禮聞熾成先生在小坡大馬路啓發鑽石金店購備多種特色貴重金鋼鑽石飾品想屆結婚時新郎新娘必有一番鮮明漂亮諸士女如欲一賞眼福者祈爲注意

△顏姓僑胞注意

余曆迎年品懿兩君於吉隆坡商餘別墅談及吾國學校耽僑募捐之組織余實以此時家鄉人心更變缺乏正當份子爲領袖如與合作恐君之芳譽因被集仿迎品二君同聲荅云此節情形經南洋董事部再三考慮大計關財政歸在外僑督理家鄉辦事人係由南洋董事部公選正當份子出爲聯絡担任南洋董事部有取銷改革之權此可毋容杞憂矣又謂此時人心更變之秋近於善則善近於惡則惡欲規其正路者首重創辦教育以開民智提倡修繕祠道德此二者爲吾鄉教急之務否則恐將來成爲愚昧頑惡之鄉余聆其言深愧吾鄉公益大事業幾被余之管見所悞故恐未知內中宗旨之純良蘊將以上情形投諸報端以供吾姓諸僑親知所解釋焉

國民十五年八月十六日 顏萬受 顏陸懿 仝啓

請用企公標字紅牛乳並請讀下列說明其特色各點

企公標紅字牛乳不但爲馬來半島各家庭所必需之滋養食物即謂爲全球之家庭慣用此標牛乳尤爲超勝一等此牛乳不但爲飼養小孩之滋養料則成人食之亦大有益於身體之康健上列諸節既符事實藉曰企公牛乳乃環球獨一無二之食物人們自必爲然可知也企公紅字牛乳既具種種優點但其價目又與別一標標似此是實可奉迎於諸家之心理故請各買家切不可買別標以代之近爲提防假冒起見故特於罐頭上蓋(女標)一字頭 諸君諸君快來問津

新嘉坡英瑞煉乳公司啓

郵箱四百零四號

NESTLE & ANGLÓ-SWISS CONDENSED MILK CO.

P. O. BOX Nº 404 SINGAPORE

德國著名梅毒專葯
內服聖葯六零六葯片

此內服六零六藥片藥性和平功能清血化毒凡病楊梅毒下疳魚口便毒骨痛染毒及肉外部一切蘊毒皆可療治

(價目)每瓶大洋一元五 每打大洋十五元

南洋總代理 石叻 庇能 吡叻 羅埧 會豐商店

德國康寧大藥房精製

梁山伯祝英台

九月十號至十六號在大坡二馬路**中華影戲院**開映提前三晚(七號至九號)在本院發售入場券凡在此期限內購特別券及一號券者謹各贈山伯英台精美特刊一冊藉作紀念希勿失機會

◀裕泰公司▶

YUE TAI COMPANY,

19, HIGH STREET

△富泰 FUH TAI 輪船廣告

本輪準**九月八號**由省直抵叻各商如有貨由本輪載來者屆時祈速到敝公司轉紙起貨是荷

又本輪定**九月十一號**開行往 **庇能 八打威 井里汶 三寶壠 泗水** 等埠倘蒙僑商惠顧附貨搭脚定當從廉以副雅愛

民國十五年九月六日 水仙門大葛街**十九號本公司啓**

名馳遐邇

A標朱律烟氣味香純質潔灰白已在南洋羣島馳名十餘年諸君吸朱律烟請新試之各處大小烟枝店均有發售每包一百枝沽價一元六角

僑胞請試

星洲華新新烟公司發行

二馬路升旗山脚電話一七三一

時論

◎略祛世人對於佛法之誤會(二)

(九月五日太虛法師在星洲中華總商會講)

(甯達蘊筆記)

(二)釋流俗以習見之僧尼代表佛教者之誤會

平常一般人以佛教雖講得如何高深閎深：但因習見一般僧尼之行爲：並無足以令人可尊崇者：遂以之推測佛教：不過如是：不足信仰：此種人是以所見僧尼代表佛教：實屬誤會極矣：以未一究佛教內容之眞相也：請以佛教內容之成分言之：佛教應分三種：

一○佛　人格極高尚：因能徹除富貴：發心救世：以道濟人故：

二○佛法　佛法置于現世之科學哲學中：均爲無上之眞理：實可以利樂人羣：並行不背：此法爲釋迦牟尼佛所自證而教人的微妙眞理：故稱佛法：佛法者：自覺：覺他：覺行圓滿之法也：

三○佛教法　修學佛法的曰佛教徒：此分二種：甲：超人的佛教徒：如諸天：及聲聞：緣覺：菩薩等：乙：人的佛教徒：此又分二：(一)非部衆的：如宰官長者等：(二)部衆的：此又分二：(一)清信士女：如在家奉佛之優婆塞：優婆夷等：(二)出家僧尼：此又分二：(一)修證宏化者：(二)流俗習見者：

平常一般所見之出家人：不過是佛教僧尼中流俗習見之一小部份：何能以之代表高深廣大之佛教：明乎此：則無謂之誤會：可完全消釋矣：再表於左：以清眉目：

- 佛教
  - 佛
  - 佛法
  - 佛教徒
    - 超人的佛教徒
    - 人的佛教徒
      - 非部衆的——宰官長者
      - 部衆的
        - 清信士女
        - 出家僧尼
          - 修證宏化者
          - 流俗習見者

特載

◎閩粵行將決裂中之閩省軍事形勢

▲閩省軍事形勢之變化實受孫傳芳對付北伐軍變更戰畧之影響……

(廈門快訊)閩省最近出師援贛：與周蔭人行期中阻情形：已迭詳前訊：乃觀察日來軍事行動狀況：閩北似稍趨和緩：閩西又突形緊張：變幻莫測：出人意外：前省垣之軍隊軍火：運往閩北者：絡繹不絕：人民皆以爲湘贛戰事：必迫在眉睫：距不數日間：形勢劇變：除已開拔之軍隊外：其籌備出發者：皆停止待命：已進駐閩贛邊境之軍隊：亦均停止前進：暫守原防：聞此中原因：實係孫傳芳對付北伐軍戰畧有變更故：孫前此原以閩贛聯防名義：使兩省暗中結攻守同盟條約：表示東南和平旗號：故有令閩省出師入贛協作情事：迨最近觀北伐軍侵贛日形緊迫：且已命將出師：分路進攻：鋒勢甚銳：知非閩贛兩省：所能獨當：不得不變更計劃：改調蘇浙皖三省軍隊：入贛抵禦北伐軍：爲正面之攻擊：閩省則由閩西方面進兵：乘機進襲潮汕：使陳炯明舊部：在東江從事響應：內外夾攻：爲側面之牽制：以分散人兵力：使首尾不能相應：閩北軍隊：能以維持閩贛邊境防務：地方不受戰時影響爲已足：非專贛戰事萬急時：勿庸加入作戰：是以就閩省全局論之：閩北方面：實取守勢：閩西方面則取攻勢：現閩北防務：已佈置清楚：綜計兵力達二萬五千人左右：改編四支隊：以第一混成旅長孫雲峰：第三十混成旅長蘇挺：暫編第一旅長郭鳳鳴：第十一混成旅第一團長沈珂爲指揮：防區支配如下：邵武第十二師砲兵營輜重營．建甯光澤泰甯第一混成旅：歸化沙縣暫編第一旅：永安第五混成旅第二團：順昌第一混成旅第二團：建甌建陽福建陸軍警備隊：崇安浦城第十二師二十四旅四十七團　延平第三十混成旅：將樂政和松溪第十四混成旅第二團及第一獨立營：至省屬現存兵力：則爲衛隊團兩團：教導團一團：第十二師二十三旅：第三混成旅第一團：第五混成旅第一團：及尚在訓練之新兵四大隊：閩西方面則以第一師張毅部：爲前線之正面：第三師李鳳翔部爲前線之側面：第廿九混成旅孔昭同部：第二混成旅蕫勝標部：及第十一師廿四旅四十八團王其忠部：均爲後方援應：偵戰事開展：前方軍隊不敷支配時：孔蕫王各部均開赴前方應敵：另調省軍接防後方，或更撥邵武建甯方面之軍隊：前往汀杭填駐：日來南京方面：由水路運往漳州軍火：已達一千五百箱左右：亦可見近日閩西戰機之緊急矣：又駐紮閩粵交界之贛軍賴世璜部：當局前以其舉動叵測：故將協餉裁止：現賴已向五省聯軍表明態度：當局亦以當此閩粵風雲緊急之秋：賴部厠身潮汕汀漳之側：實有舉足輕重之勢：故復令漳州軍需局：每月仍撥給協餉五萬元：又第一批軍費預算：至少須五十萬元：除令財政廳籌劃十萬元外：更向福州總商會磋借四十萬元：以應急需：又閩侯縣署前晚又奉令備夫三百名待用：聞即候應開赴下遊軍隊使役：最近閩省軍事：形勢變化：開幕當不在遠矣：

本館專電

△七日下午十時八日上午十時自上海發

△七日昨日正午十二時許：南軍業經佔領漢口 漢陽二要地：漢陽方面之損失：北軍較南軍爲尤鉅：

△據七日深夜所得漢口方面之電報：駐守武昌之北軍：一部份潰逃：一部份投降：南軍已入據武昌矣云云：

△進佔漢口之南軍：經前進佔領孝感車站：意在截擊北軍之後退：

△吳佩孚靳雲鶚：皆由漢口潛遁他去：踪跡不明：有謂其逃入外艦中者：有謂其逃往武勝關者：後說殆較近似：

△漢口治安秩序：並未擾亂：

△劉佐龍盧金山及長江各艦艦長：現皆與唐生智議和：

△將作賓入鄂：現正積極進行黨政府之組織：

△南軍分三路進攻武勝關：

△樊鍾秀猛攻鄭州：被吳軍擊退：

△攻贛之粵湘軍隊：佔領萍鄉：現擬分攻吉安清江：

△孫傳芳宣言：如江西之南軍繼續前進：則彼必取自衛之策：

△盛傳永定：業被何應欽軍佔領：現與詔安方面之張貞部：圍攻漳州：

何處製造之葡提酒

在罇口錫紙上註明葡國葡提酒字樣乃由葡國最著名產酒區域阿卜多埠所出罇上之半月形標籤寫有英皇第五御用等字而罇上之大標紙則註此酒之品種類也大標紙下近罇脚處又有小紙標上註其珊文氏之葡提酒之註册商標以為

酒質優上之担保

珊文氏之葡提酒極易分別其酒質之優上亦極易辨議所以務購此珊文氏之葡提酒此酒於各大酒商及雜貨店均有發售

唯一代理轄典目勝沙露父子有限公司

一九二六年九月六號

SOLE AGENTS

HUTTENBACH LAZARUS & SONS LTD.

Singapore, Penang, Ipoh and Kuala Lumpur.

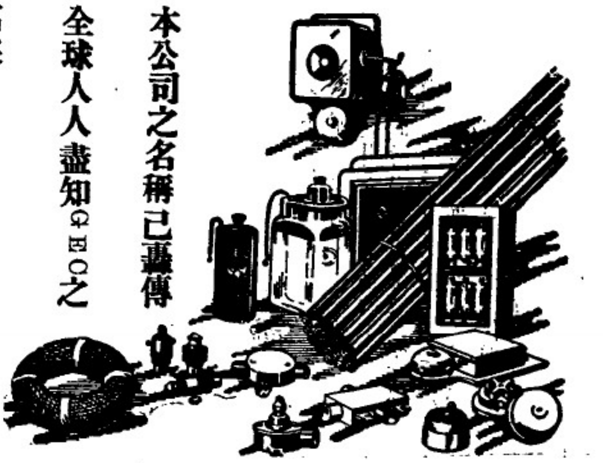

本公司之名稱已轟傳全球人人盡知GEC之名矣

製造及共給各種電氣用品

GEC三字可担保本公司之出品

The General Electric Co., Ltd.
(Incorporated in England.)
"Magnet House"
5, Battery Road.
SINGAPORE.

本公司設土庫街側巴地里路五號門牌

絲柳肥皂無損害衣服之一絲一縷可用作各貴重衣服之洗濯

柳絲肥皂入水後即消溶變為濃厚之泡沫有高度清洗之功能請認明硬一盒之庄頭而購眞正之柳絲肥皂爲要柳絲乃完善的用品務購用之

各大雜貨店均有發售

唯一代理人轄典目拉沙露父子有限公司

SOLE AGENTS.

HUTTENBACH LAZARUS & SONS LTD.

(Incorporated in the S. S.)

Singapore, Penang, Kuala-Lumpur and Ipoh.

華僑保險有限公司

總行設在新嘉坡
道里亞實得力
門牌六十二十六三號
德律風二五七三號

崇保
摩多車險
火險
水險

本公司爲華人創設辦理妥當意外賠償殊爲快捷
支行及代理設在仰光安南網略樟蘭嘛辰及馬來半島各埠
▲董事部一覽表
正主席　林義順
副主席　黃光桂
陳延謙　李光前　李琛瑞　蔡寶松
陸運懷　殷雪村　楊萬屡　佘應林
張郁才　王典芳　王文達　陳思源
林鍵成

The Overseas Assurance Corporation Ltd.,
Incorporated in S. S.
十四年十一月廿五

祖國

（一）北伐軍攻鄂之戰訊

▲武昌失守說不確……
▲北伐軍確已佔領汀泗橋……
▲田王各部南下助戰……

八月三十一日上海快訊　葉開鑫軍被黨軍猛攻後：遽退武昌：變距武昌三十里之鐵橋：援軍受阻：趕修未竣：經北伐軍猛攻：鐵坼告急：又北軍總部設在咸甯：李濟臣部與海軍守新堤至金口線：宋大霈部守紙坊市至汀泗橋：馬濟部守咸甯至通山：張英憲兵在後方監視殘兵：葉開鑫部往信陽休養：又吳佩孚廿八日晨偕陳嘉謨赴咸甯：最後防線在汀泗橋：吳廿七日赴汀泗橋指揮：又聯軍現分兩路佈防：水路在金口：陸路在汀泗橋官埠橋一帶：總司令部設在咸甯：一說聯軍陣線又有變動：北伐軍已越汀泗橋攻入咸甯：又吳佩孚決以六萬人反攻岳州：六萬攻湘潭長沙：四萬爲總預備隊：吳以李濟臣不善用兵：任靳雲鶚爲前敵總指揮：率劉玉春一師閻相文舊部一師：馳往前線：又吳佩孚廿七日午渡江赴鮎魚套：開專車赴汀泗橋咸甯指揮：並電齊燮元調駐易州三師吳俊陞部一支隊：及靳炳勳之趙團：兼程赴漢：又漢口訊：北伐軍大隊抵鐵坼：（鐵坼離武昌火車亦約須行八點鐘）：前鋒與北軍相持于咸甯汀泗橋附近：蔣中正派人運動京漢鐵路工人：阻止吳氏運兵：連日北軍南下：頗有阻難：惟至廿九日已能如常運兵：昨三十早：吳調兵三師抵咸甯：卽午向南攻擊：截至下午四點發電時：雙方激戰仍烈：據外人觀戰者回報：吳氏增兵咸甯後：武漢形勢已不至如前日之大危急：又陳嘉謨廿六日令漢商會籌借二百五十萬平湘：限廿六日交一百萬：廿八日交八十萬：三十一日交七十萬：指定以鄂岸榷運局中央協款歸還：又佈告稱：業調生力軍到前線：蘇贛軍由蔣劉鎮修抄敵側背：武漢無虞：並調直豫軍南下：赤氛不難殄滅等語：又武昌漢口漢陽三處防務：近更加緊：漢口有劉佐龍部第二師：及杜錫鈞部巡緝營防護：漢陽有劉佐龍部三旅：及孫建業部一營：武昌有廿五師第九十八團：及保安隊：離武昌六里之洪山已安置機關槍大砲：山下並備有戰壕：布防極爲嚴密：又廿八日漢口電：吳佩孚現赴湘鄂路佈置防務：并非赴前敵督戰：現已回漢口：近三日在佈置中：前線尚無大戰發生：又吳佩孚軍確已失守汀泗橋：吳現在賀勝橋佈防：又吳佩孚電催田維勤魏益三王爲蔚全部：限三日內南下援湘：魏部昨已開拔：今明日可抵漢：又張作霖將入關解決關內各問題：至必要時可分兵加入吳佩孚方面助戰：又奉聯軍請吳佩孚齊燮元交還保大：以清南北界限：又北軍恐南軍猛進：二十六日拆汀泗橋北八十六號鐵橋：吳佩孚二十八日返漢：定三十日總反攻：二十七八兩日無戰事：又廿七日吳佩孚赴賀勝橋指揮：咸甯大戰：北伐軍有進展：但廿六日克武昌說不確：

（二）岳州未失前之鄂聞

▲趙恒惕現在之戰略……
▲孫傳芳接濟軍餉……
▲五路二旅已抵岳州……

▲岳州九日快函：據稱趙炎午前奉吳孚威命令：堅守不出：俟西北戰事順利：孚威南來後：再行率隊進攻：嗣因唐（生智）軍有可乘之機會：迭電請示：始于今晨接得孚威覆電：內容甚爲秘密：微聞懷來戰事方殷：本人一時未能南下：湘局暫請我弟主持：相機而行：如果可進：希卽督率部屬：分途攻擊云云：趙氏接電：遂於午後召集李岸章：葉開鑫：暨各上中級軍官等二十餘人：在總司令部：開緊急軍事會議：討論歷三時之久：最後決定變更戰略之法七項：（一）各路將領督飭兵士：開掘戰壕：布置電網：安埋地雷：愈多愈妙：示敵人以守勢：以懈其軍心：（式）各路一面布置戰壕：一面趕備進兵：（三）右中（汨羅湘陰一帶）兩路：暫且不動：（四）左路：（平江瀏陽一帶）卽時進兵：至醴陵：轉株州：與唐福山軍會合：進佔湘潭：以斷唐之後路：（五）左路將得湘潭之際：中右兩路：同時向長涉進攻：使唐首尾不能相顧：（六）再電鄂督：催解大宗炮彈：及各種軍用品：以便應用：（七）懸賞三萬元：取得長沙：散會後：卽密令各路將領：依此進行：以予觀之：大戰之期：將不遠矣：

▲聯軍總司令吳子玉對於援湘各軍之軍餉一事：非常注意：前曾在鹽餘項下：撥出十萬元：交由中交兩銀行：轉滙湘省：吳氏原擬撥下四十萬元：其餘之卅萬元：係請孫傳芳代爲籌出：茲孫氏已承認日內交下十五萬元：其餘陸續滙至湘省云云：

岳州快訊：討賊聯軍第五路總司令宋大霈氏所部鄂軍第一師一旅：業已開赴前敵：實行工作：其第一師二旅：原分駐鄂省湘邊一帶：以爲後方策應：茲因前方將有大戰：亟應多調勁軍：加入工作：昨夜總司令宋大霈：已將該旅完全調來岳州云云：

（三）吳佩孚重北輕南之見解

▲南口懷來未下前之議論……

北京通訊云：京西戰事：愈演愈烈：城中無日不聞清明宏亮之砲聲：至南口懷來戰訊：京人眼睛幾穿起：耳聽好消息者久矣：據外人觀戰者云：此次攻堅苦戰：不但中國：卽各國戰爭中亦所罕見：蓋自吳大將軍從古兵法置之死地而後生：神明變化而爲：置之堅地而後克以來：勇氣更加百倍：又據其某外顧問言：吳於甯孫之電請南下：雖云打下南口攻破懷來再說：然一時殊無南下之志：且嘗表示西北與東南比較：仍是西北要緊：又說：粵兵漫說佔領長沙：就使伊等攻下岳州：甚至如伊等所誇口之會師武漢：侵及鄂中：亦不關緊要：只要北局一定：用一偏師反攻：自然就把他們打回廣東：絕不費事：據某顧問云：吳氏此語：頗非向日大言炎炎一類：其中亦有道理：蓋湘鄂在地理上爲易取難守之地：粵軍到此：若想再進而席捲中原：則試思長江中部：在外交及商業歷史上：屬于何種勢力之範圍：今之粵軍：又是何等色彩：其進取自感困難：進取旣難：則守亦不易：此其所以不足慮也：若西北地勢則與同等色彩之俄：幅員遼闊：一色相連：對于中原有高屋建瓴之勢：處處可進可守：此則心腹大患：不能不轉馬之處以獅子之全力：於此可見馬二先生：當日在京：於從容不迫之中：穩占秦陝隴一帶：閑棋一著：先入關中：與東北相關對峙盤根固柢之形：可謂弈中高手矣：

（四）滇軍入桂之南甯歸客談

羊城訊：現據南甯來粵之軍界中人言：雲南入桂之師：已于八月之廿一日攻下百色：防守滇桂邊境之范石生劉華堂兩軍：不戰退守平馬恩隆等處：滇軍之入桂者：爲劉𦄂賓龍雲兩部：現南甯方面：已一面抽調駐紮內部各腹地之第三五七旅：（此三旅爲桂軍之精銳現留守桂省並未加入北伐：提往前方迎敵：一方面將附近南甯之鄉團：編爲聯隊：担任後方治安：黃紹雄亦擬開赴前方指揮：現南甯人心恐慌已極：商家方面：已一律停止辦貨：據我（談者自稱）觀察滇軍似分兩路攻桂：一從百色直下南甯：一從柳洲窺攻桂林：截北伐軍歸路：桂林一帶：目下已有土匪蠢動：希圖響應：范石生劉華堂二軍之不戰而退：桂軍中人頗疑其已與唐氏會洽：但唐范似無可以合作之理：亦姑存其說耳：又聞林俊廷現在梧洲：已受唐委爲桂軍第一路總司令：大局如此：于北伐前途：不無影响也云云：談者之言如此：記者復訪之廣州政府中人：據謂黃紹雄日前已有電來省：報告情形：且請領軍械：此事想非盡出虛傳：未知在湘之李宗仁：如何措置耳：

（五）滬商之收回公廨主張

▲提出七項主張……

上海函云：本埠各路商聯會爲收回公廨事：對於收回上海公共租界會審公廨一案：提出七項主張：分疏于下：一：保持司法獨立之精神：上海公共租界爲中外通商之互埠：應組織獨立法庭：增進全埠市民之幸福：務使外人無所藉口：卽爲收回領事裁判權之先聲：二：司法官吏：應由司法部遴任精通中外法律：道德高尚：並熟悉上海習慣：資望素孚者充之：三：檢察處：檢察處爲司法上之一重要機關：應完全收回：鄭重組織：勿再假手外人：四：取消工部局原告權：上海公共租界：凡關于民盜火警：以及言論出版及民刑事者：向以工部局爲原告：今既公廨收回：則工部局除違警罪外：原告權應卽取銷：上訴法庭：無論民刑訴訟應均有上訴法庭：不得設爲限制：六：華洋訟案：舊例華洋訴訟：外人由各國領事審判：華人則歸公廨：今旣組織特別法庭：無論何國僑民：應歸特別法庭審判：卽傳票拘票：概由特別法庭簽請該管領事：簽字執行：七：陪審制度：足以免除隔閡：歐美各國行之已久：此次收回公廨：應准由商業團體及其他市民推舉公正人士：抽籤輪流陪審：並准陪審者有發言詰問之權：與參與判決有罪無罪之權云云：

（六）補述西北戰爭中之聯軍捷報（一）

▲王爲蔚部佔領山頭六座　八月九日京訊：聯軍第一軍第二路辦事機關：昨晚連接前線戰事報告：分別採錄如左：

（一）困守鐵天嶺豆割嶺之敵：連日增加山礮二門：機關鎗四架：手鎗隊一隊：步隊約一團之衆：

(購用基列剃刀之四大利益)

▲手續簡單　用時不過將基列刀片嵌入基列剃刀復以皂沫塗面便可剃矣

▲安樂自然　基列刀片鋒利非常環球無匹是以剃面之後粗鄙毛鬚無不一一剃淨頓使滿面春風涼爽無比

▲剃面平安　用基列剃刀剃面極爲安全絕不致有損傷發紅之虞

▲剃面經濟　基列刀片所值無幾且每一刀片可用數次之多而其大小種類極多價格低廉故無論何處未有能得如斯便利廉價之剃刀者也

有此四大利益之剃刀　諸君何不購用而享此剃面之安樂乎

代理人
麥洛與斐利卜斯有限公司
新嘉坡歌利也基有連大樓

Representatives Muller & Phipps (Malaya) Ltd.
Union Building,
Collyer Quay, Singapore.

一九二六年九月八日

Gillette SAFETY RAZOR
Gillette Safety Razor Company, Boston, U.S.A.

▷棕樹與橄欖二種油質合製之肥皂◁

(婦人轉顏秘訣)

爛活潑與受人之羨慕讚美皆名閨淑媛之所極願者但徒願之而不知謀所實現之則又奚益其求之之道甚易能力求皮膚之香艷嬌美則即得之矣

各界女士試之試一行之輕費之美容術殊可不必若能日用此棕樹與橄欖二種油質合製之肥皂即可達其目的因該皂係全由純粹之植物性油質所製成其中絕無動物性油質或其他任何傷害皮膚之品質

該皂所以成爲綠色者全由棕樹與橄欖二種油質所致而其製造之程序則全用機器爲之直至開拆其包皮以後始與人手相觸

但尚有一事爲諸君告者即凡見有綠色之肥皂帶勿即以其爲棕樹橄欖二種之油質所製造尚須認明其包皮外部之黑帶因該皂係未有不用包皮即行其發售者也

▲製造者美國芝加高棕欖油製肥皂公司

一九二六年九月八號

代理處仙得華峇得理公司
新嘉坡　檳城
Tel. No. 220

如欲身健力足請用此法

如你身體虛弱時感頭痛或欲於病後補養者請飲文家宜補酒以恢復你之健康與氣力也

文家宜乃最著名之補酒歷蒙名醫萬人之介紹香醇可口飲後便可感覺一種之新生和也以此酒能加增智力強健肌肉而使血管富有生力故耳

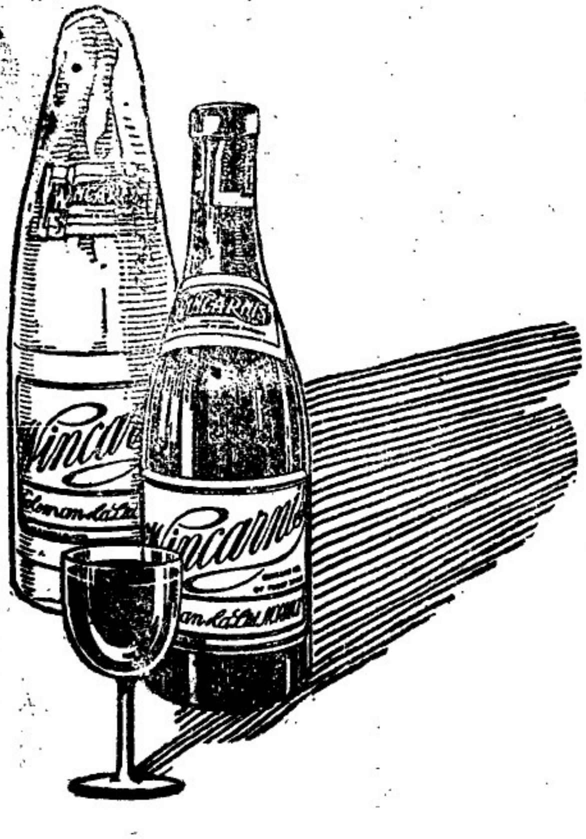

WINCARNIS
"The Wine of Life"

各大藥房酒商店可購買此文家宜酒但須小心買得真正之文家宜也

請即刻飲文家宜補酒當於今購日試

廣東要聞

◎廣州快訊

▲二十日：湘省南軍：中路無戰事：東西兩路：雙方無大進展：南方雖奮勇進攻：因北軍取守勢：防禦嚴密：未能進展：

▲中西醫生組織檢查霍亂流行症會議：

▲張靜江准即取銷各路行政委員：提出政治會議：

▲虎門炮台：由俄顧問指揮佈設電網水雷：增加防禦品：

▲何應欽電：汕頭宣佈戒嚴：實行郵電檢查：取締旅店居留住客：

▲二十晚夜八時半：十區一分署：段內餘慶街德昌米店：正欲上鋪之際：忽被匪徒四人：淘湧入店：规去中央紙幣三十九元：洋銀一百二十餘元：

▲公安局曾令飭各區：將廣州市區廳署局所社團學校等：查明列表具報：現查各區所報者：於成立日期及人數各欄：未經開列各區轄內俱樂部：又未查及：昨特再製其式：賑令各區於三日內一併派警確實切查明：依表塡報：

▲警察第六區署：查得大新街玉子巷伍生記象牙店：有帶收字花情事．昨夜派出長警前往搜查：當場搜出字花題數十張：并字花流底九張：並拿獲帶收字花婦人伍陳氏一口：解局訊辦：

▲昨廿四日爲農工各界紀念廖仲愷陳秋霖死難一週年之期：假座東園作會場：行禮後：繼以排隊巡行：沿途軍警維持保護：行經國民政府時：派代表入內請願三事：(一)嚴拿朱卓文：(二)重辦郭敏卿：(三)擁護某項政策：

▲汕尾省城輪船海南號：月之十六日：由汕開行來省：駛至中途：即惠屬之平山海面：即被船上匪夥數十人：分投搜劫全船銀両貨物：幸尙未擄及搭客一人：經于月之十九日抵省報案：此次並有汕尾鹽卡職員劉某：携有現金三千餘元：係解省運署之公欵：亦被搜劫而去：刻正備文呈報當道：設法追緝云：

▲省傳廿一晚西路黨軍全部渡過羅江：鄂軍大敗：廿二晚湘桂軍攻入岳州城：

▲又訊：黨軍佔岳州說黨政府已正式布告：但無詳細情形：確否待證：

▲省政府定明日開會歡迎馮玉祥代表：

▲馮玉祥電粵：云派代表由海道間來粵：接洽軍事合作具體辦法：

▲黃紹雄電粵：卽由邕赴龍州：巡視禦滇防務：佈置一切：

▲航空局續運飛機兩架：及大宗航空材料入湘：

▲軍事委口會取締各軍收編土匪：限令一律嚴辦：以清匪源：

▲駐河南第五軍派兵在各碼頭檢査行李：禁止携帶槍械：

▲俞作柏十八日回桂：昨已電告抵步：

◎汕頭商業聯合會宣言

▲爲總商會擾餉弊事

(二)

依該錄載支數項下：每次派捐：均有支出委員兵士夫馬點心等費甚多．查該會代派捐款：向有九五扣佣：全汕皆知：既有扣用：則委員兵士夫馬點心等費：當在扣佣之內：何以該徵信錄仍復重載支佣：顯係揑數抵吞：此當清理者四：依該錄載支數項下：每次派捐均有支補銀水：每萬元多至二百餘元：查該會派員征收：毫銀必交毫票：大洋不收粗龍．人人皆知：况有兵有槍：商民畏之如虎：何敢以粗龍粗邊凑繳：以致缺耗：卽偶有之：亦何至如是之多：此當清理者五：依該錄載支數項下：有支去大峰祖師賓粥款三千餘元一節：査每次派款均指定軍餉而言：試問指定軍餉之款：何以該會竟敢任意移作別用：卽有時遇着散兵流氓：儘可由該會另捐補助：且無須三千餘元之多：此當清理者六：依該錄載：有第十四屆第一期徵信錄字樣：是前十三屆派款無錄登載可知：但從前之事縱姑勿論：可以既刊第一期：又不刊第二期：豈非過畏人知：故不敢再行刊佈耶：此當清理者七：査去年十一月間：財政處八萬五千元借款：本年三月間既由財政處將款交由總商會轉還各商號在案：殊該會匿不宣布：一面派人向行商以六成七成收買借票：聞其得息：已有二萬元之多：及商人聞之向兌：仍多方推延．約敝會代函質問：答稱既派單通知：遍詢行商：均稱並無其事：似此上欺政府：下騙商民：此當研究者一：査此次加補資本牌照捐一節：明明財處訓令：意在向銀荘大店議加也：殊該會奉令審査：對于銀荘大店：則依照原報資本：勸其補繳加一加二而已：至弱小商店 敝會甡派代表均个會同審查：未幾則忽將弱小商店：私擅造册迫令補繳三倍四倍不等：如客棧旅館以及茶煙點心等店：有原報二百元而加至六百八百者：有原報一千元而加至二千三千者：以致呼號投訢：羣情沸騰：似此非特寫斂貲：全用資本壓迫之手段耶：當査究者二：査此次加派六萬元公債一節：明明財處佈告：專在保護銀莊必派也：殊該會對于銀莊大店：則代向王勸鑄員力求豁免：對于百貨商店：則上次廿萬之派款：尙苦未清：而此次六萬元之派款：又被張冠李戴：强迫負担：宜乎汕商含恨：羣嘗該會爲銀行包辦之商會也：似此藉餉舞弊：歷居如此：近更愈弄愈糟：當査究者三：上述各節：不過就去年至今之近狀言之：若將其歷次派欵：依照民國十一年該會每月可收六萬六千六百餘元之傳單計之：恐該會騙吞之款：較之此次之潮梅認派二百萬元有獎公債：實有過之無不及焉：倘任其長此終古：則銀行包辦之商會：固極歡迎：而全市數千戶之弱小商店：則不堪命矣：敝會負有維持商業之責：迫得據實宣佈：伏望各界同志：共表同情：一面認眞清理：一面商擬善後辦法：庶幾籌餉易：而弊害除：一舉數善兼焉：謹此宣言：(完)

◎宋子文要求林振雄撥艦運煙

海軍處長林振雄因緝私衛商會開辦之始：曾借用兵艦多艘：日前特向該會索回：該會委員長宋子文立予拒絕：林氏大怒：竟自行下令將各艦調回：宋子文大憤：自是而後：遂決定以經濟問題制林氏之死命：蓋宋爲財政部長：海軍經費必須向該部請領故也：迨林氏屢到財政部領款：宋均以無款對：林氏雖親到討取：猶是分文不能領出：林知宋氏故意藉經濟問題與己爲難：逼得託海軍處副處長馮肇銘向宋氏疏通：宋氏遂乘機提出要求：撥出海防兵艦一艘：歸財部指揮差遣：聞宋氏此舉：蓋欲以禁烟總處名義：差該艦來往北海廣州間：專行載運烟土：林氏困于財政問題：不得已容納其要求：據聞昨經撥定平等艦(卽原日廣金艦)一艘：交財部調用矣：

Robinson's Annual
Cash Clearance SALE.

羅敏申公司
周年清貨大減價
每年一次由九月一日起
至十八日止
各部貨物均大減價

◁注意▷
POPULAR
金鋼拉里單車

每架平沽八十二元半
星洲羅敏申有限公司啓
一九二六年八月三十一號
十八

葉奇可止咳丹
君之咳嗽須決心服此奇可治咳嗽之症比別症略多因而治症之奥妙頗有發明故所製之止咳丹神驗異常此乃得於閱歷者居其半得於製藥之新醫術者亦居其半蓋其中有一藥分製至七八次然後取用者所以不論寒咳熱咳新咳久咳日咳夜咳乾咳俱見其功極速咳嗽的諸君請卽試之便知奇可無欺言者也每盒五角

各皮膚病一分鐘止癢
此藥名皮膚水專治各種皮膚病血毒濕熱癩癬疥粒等抹後卽清凉香氣不汚衣服効驗極速五角二角半

改良頭痛散確有奇效
此散與別不同藥少功速不潮不發霉有膠片包散服之不苦限半點鐘見功專治頭痛牙痛 價八占 打八角

調胃丹係徵瀉藥王
此丹去濕滯消血毒服後不肚痛凡手足困倦花柳毒未淸皮膚血燥濕熱大便結婦女月經痛或過早白帶等俱有神効實煙酒客女界之藥寶價二角

勝過如意油紅花油
此油名曰黃金油氣味濃厚試以油一滴放入口中則凉氣達丹田藥味久而便知藥的優勝比之徒恃濃香以炫人者大有分別專治牙痛肚痛嘔吐此三症乃此油之最驗者又治骨痛驅風濕消瘡毒止癢可抹可食確係救急良藥若患外科各症兼服調胃丹更驗價四角二角半

代理處 牛車水福安棧 結甯街萬泰和 古友軒大馬路吊橋 丹絨百家張春和堂

本號辦有正樹標臭水平沽
葉奇可專治婦科咳嗽內傷甜尿等症
本號有眞正紅花油白樹油發客價值公平不賣假貨
海山街四十六號葉奇可

最近唯一佳片

上海三女子

主演 楊耐梅 蔣耐芳 韓雲珍

導演 任矜蘋君

配演 趙琛 王吉亭 魏秀寶 邵莊林 袁叒君 王天聲

導演（新人的家庭）的任矜蘋君導演這本（上海三女子）是任君進步的偉大的大名片編著（新人的家庭）的顧肯夫君編著這本（上海三女子）是顧君心血結晶的傑著編演（葡萄仙子）的黎錦暉君做這本（上海三女子）片裡的說明是黎君的特作

主演（新人的家庭）的楊耐梅女士

主演（南華夢）的蔣耐芳女士

和風靡瀛的明星韓雲珍女士三個大明星主演這本（上海三女子）是他們藝術競勝的首本

主演（馮大少爺）的趙琛

主演（可憐的閨女）的王吉亭

和邵莊林王天聲魏秀寶袁叒君諸卓著明星配演這本（上海三女子）可見這本（上海三女子）的價值確實優美

（新人的家庭）舞塲是人人都讚奨

現在（上海三女子）中的舞塲更比之格外好

足球是南洋僑衆所歡迎的

這本（上海三女子）中的足球是萬國總比賽的足球況且中華球隊兩次攻破蘇格蘭球門的勇敢尤足表揚我國體育界的進步彙復有上海卡爾登戲院的影中影的趣味

佈置的堂皇 表演的細膩

劇情的優美 光線的明晰

確實有提倡藝術和風化的價值

定九月八日至十四日在小坡曼舞羅戲院開映

新加坡中華商務公司經理南洋英荷各屬專映權

（家）（庭）（名）（劇）

著名明星傑作

同室操戈

新嘉坡中西影片公司佈

◀ 南華貿易公司 ▶

THE NAN HUA TRADING CO.

SINGAPORE.

揭破白蛇傳的內容

前部

仙宮下凡 靈晤隱會 許仙開店 仙山盜草

許仙遊湖 小青施法 端午現形 許仙復活

後部

文青施法 伯仁受辱 水漫金山 白民合鉢

許仙捉妖 法海鬬法 斷橋相會 雷峯眞跡

驗準卽映

曼舞羅大戲院

九月八日至九月十四日 開演

新人影片公司第一次新傑作

◀ 六大明星合演 ▶

上海三女子

導演 任矜蘋

合演 楊耐梅 蔣耐芳 韓雲珍 王吉亭 趙琛 邵莊林

導演（新人的家庭）的任矜蘋先生導演這（本上海三女子）是任先生進步的偉大的大名片編著（新人的家庭）的顧肯夫先生編著這本（上海三女子）是顧先生心血結晶的情節戲主演（新人的家庭）的楊耐梅配演（新人的家庭）的趙琛王吉亭邵莊林演這本（上海三女子）另外還加入風靡在骨子裏的明星韓雲珍鬧明星蔣耐芳可說時繼（新人的家庭）而起的一本六大明星合演的大名片（新人的家庭）的舞臺人人都說好現在（上海三女子）中的舞塲更比（新人的家庭）格外好而且舞塲裏所用的器具都向卡爾登借來尤其好而像眞凡是看過（新人的家庭）而認爲滿意的不可不看（上海三女子）及未有看過新人的家庭而聞名的更不可不看這本（上海三女子）

每晚兩場——劵資照舊

△注意
來由最有價值的歌
(歡)(樂)(歌)(劇)(團)
即晚開演
新劇頭
全堂歌至男女
劇員落力拍演
的四大特色
一服裝華貴麗都
二劇員色藝雙全
三配景光怪陸離
四音樂柔揚悅耳

歡樂園
唯一遊樂場

▲券價▼
全廂房 六人座位 十二元
單位廂房 二元半
特別二元 頭等一元
二等五角 普通三角
露天影戲 完全開放 不收券資
潮劇 玉梨春班主演
京劇．上海同樂舞台男女班
◉大門入場券 收銀一角
歡樂園有限公司啓

福建要聞

■閩粵間形勢及海軍態度

▲雙方均取守勢
▲閩西未接觸
▲閩周待時而動
▲汕何已有準備
▲海軍態度已變
▲民黨收受取締

(愛人稿)八月二十四日廈門消息：近日閩粵形勢：日見緊張：惟廈報所載：過甚其詞：一若戰機卽發者：亦不可靠：至海軍方面：所持態度：果係如何：與時局有重大關係：玆就調查所得：詳述各方確實情形如下：

閩軍方面：周蔭人亦自知力量不足：初無侵粵之心：惟粵省攻贛得手之後：則閩省亦爲粵方所覬覦：故周爲自保計：亦不得不援贛：目下援贛之師：已集中上游：進至贛邊：閩西方面：則合第一師張毅第三師李鳳翔：嚴密佈防：目下閩西之軍事行動：雖廈報傳說不一：要不外佈防而已：進攻開火云云：絕非事實也：

吳佩孚方面：時時有促閩攻粵之電：顧周蔭人何以不卽進攻：蓋周蔭人以實力未充：倘主持重：擬俟吳佩孚到漢攻湘：援贛軍由贛逼粵時：然後令張毅爲前敵指揮：進窺潮汕：此時粵省三面受敵：當不能支：若在鄂贛未攻粵時：貿然出師：則勝利實無把握：

將來攻粵之時：係以張毅爲前敵指揮：以第三師李鳳翔助之：而以孔昭同爲後方策應：屆時孔將由泉往障：鎮攝後方：卽以泉州防務：交第三混成旅長蔣啓鳳維持：至同安之四十八團長王志軒部：亦將由漳開赴前敵：歸張毅指揮：日前省軍由泉至同者：將及千人：卽係代王防守同安者：報載幾路攻粵之說：實係出於推測：北軍攻粵之心已決：而計畫則尚在考慮中：未卽決定：計攻粵軍隊：不及二萬人：接張毅一師：以撥募之故有九千人：李鳳翔一師：則不滿六千人：孔昭同部不及二千人：至南下省軍：則多屬新兵：未經訓練：只能任後方防守之責：

周蔭人之攻粵：亦無如何野心：苟得佔領潮汕：卽認爲心滿意足：或謂周苟能佔領潮汕：則擬以潮汕安置張毅及在閩海軍：而收回廈門漳州：使福建全屬：皆爲嫡系勢力：其言不無理由：惟漳州方面消息：則謂張毅此次決心圖粵：野心不小：其目的不外三種(甲)福建軍務督理：勝粵之後：周當歷遷：就閩中各部實力及資望論：代周督閩：自當屬張：(乙)潮汕鎮使：潮汕富饒：遠非漳屬之比：張苟能佔領潮汕論功行賞：吳佩孚亦應予以此項酬庸也：(丙)漳廈鎮守使：最低限度：亦當收回廈門：實行早已有之漳廈鎮守使職權：以償宿願：

閩省攻粵之佈置：及當局之心理：大約如是：至軍事現狀：上述亦確實可靠：至若廈報之捉影捕風：則多不足信也：

粵軍方面：粵省對閩：本無進攻意：蓋北伐軍志在鄂贛：視閩爲關係較輕：置諸緩圖：在此注全力以圖鄂贛之時：自不願與閩啓釁：以分兵力也：何應欽承蔣介石之命：以重兵駐東江：較之粵省任何巨城：兵力爲多：原定計畫：係主防守：一面聯絡閩海軍：使之不爲周用：以孤其勢：一面利用閩民軍：使之乘機蜂起：以擾亂其後方：俟北伐軍在贛得手後：然後一由閩西取汀漳：以張偵部爲嚮導：一由贛東入閩北：以取上游延平：同時永泉興民軍：起而響應：周蔭人應付不及：勢必失敗：觀上所述：是總合閩粵雙方：皆係先取守勢後取攻勢：故目下閩邊之未接觸：實雙方計畫中之時期未到也：

海軍方面：海軍在閩：有廈門東山金門馬尾福清連江平潭各處地盤：艦隊之外：又有將及一師之陸戰隊：其勢力可以左右閩局：不可輕視：當吳佩孚失敗後：段氏上台：林建章爲海長：陸戰隊旅長楊砥中被殺：於是閩海軍：乃與粵聯絡：以林知淵爲媒介：與粵蔣時有信使往來：故國民黨可以設立黨部：可以自由活動：海軍皆絲毫不加干涉：自杜錫珪攝閣：更動各艦艦長後：於是海軍勢力：仍在杜氏掌握：而態度乃不得不變：調軍艦集中東山：準備攻汕之說：海軍界雖否認：而海軍助周攻粵之態度則已十分鮮明：海軍中之親粵者：爲訓練總監林知淵：目下正在抬募新兵：擬增編陸隊一旅：但孫傳芳惡其接近民黨：前日語楊樹莊勸其不必擴充：以免變爲赤軍：於是林之總監職乃爲楊免去：年來陸隊增編一旅擴充爲師之計畫：至是遂告停頓：又海軍當局奉楊樹令取締民黨活動：按楊此舉：係出於孫傳芳之意：廈民黨自前次糾紛後：黨務已停頓：目下正在重新整紀整理間：經此打擊影響不少：幸虧軍警界：對黨平素尚好：且亦有已加入國民黨者：故不敢下辣手：現在只以取締赤化爲詞：謂民黨多赤化分子：不能不取締：將來省黨部之能否存在：實一疑問也：

■惠東鄉民之呼籲

(惠安訊)惠東溪底鄉全體難民快郵云：(上略)匪首莊春林：於近日：率匪到鄉：搶刼器具床鋪廚棹：又將祭祖份下：魚池一口：新畜之魚：用藥毒死：悉數撈去：尤可恨者：後洋鄉長：因張營到鄉圍捕各匪：微有損失：乃不自咎其平日弗加管敎：爲匪淵藪：反恨敝鄉赴官控告：亦復加入爲惡：近日竟與莊林同到敝鄉：百般逞威：爲泄忿報復之計：按查所有搶掠器物：悉存貯於莊己生及九吓兩家：睦乎敝鄉何辜：遭此瘡刼：欲赴縣投告：則該匪四圍伏途截擊：無路可通：欲長此隱忍：則不共仇讐：將況海底：嗚呼：昏天黑地：日月無光：總計一鄉被匪迫走不下千餘口：流離失所：無家可歸：其饑散四方：冒犯霜條者：鰥寡孤獨：殘廢不完之人：有如喪家之犬：無主之孤：悉轉死溝壑：而莫可挽救：伏以地方匪氛：應爲長官所不忍：古者一夫不獲聖人：猶謂是予之辜：矧茲強寇爲民蠹害爲國妖逆：能任滋蔓而不予痛除乎：所望守土長官：暨各界君子：共盡披髮纓冠之義：爲拯溺救焚之舉：哀我災黎：同伸義憤：誓除朝食爲民造福：庶地方無烽火之警：離衆有還鄉之望：受賜者豈獨敝鄉一處已耶：臨電待命：伏祈公鑒：惠東溪底鄉全體難民千餘回同泣叩：

○巴甯斐幼蒙英文學校招生廣告

啓者鄙人現在本埠經眉振律甯路七號設有上午半日小學一所專收男女小孩教授英文教科除相當書外另設露天敎室及音樂游戲 年歲較小之小孩可入下午半日班以便特別教授 學生年歲不論長幼均可入校每班人數不過二十人教員可以一一按程度教授 欲知詳細情形者請與本校校長白士敎女士 A M BUXTON 接洽爲幸 本校電話一三一〇號此佈 校長白士敎女士啓

民國十五年六月廿五日 一三五

○汽船出賣

玆有孖車貨客汽船一艘欲招人購買該船各儎食水九尺六寸實重三百八十噸每小時速儎十五敢可行十海里船上有上等艙房四十七個大艙客位優良可於一個月後在星洲交船取價八萬二千元有欲承購或欲其知他詳情者至星洲船務有限公司接洽可也此佈

星洲船務有限公司啓
The Singapore Shipchandlery Co., Ltd
16, Battery Road, SINGAPORE.
一九二六年八月廿六日 十六

保身堂
生仔丸 每罇五元
若要生仔請用此藥助
壯筋快樂丸每個五元
代售處安東莊
新加坡小坡大馬路門牌四四三號

○介紹良藥
▲實際之爛肉藥水

逕啓者弟之長子染一爛腳之症已有月餘叠擦中西藥品皆屬罔効後幸得購用實際爛肉藥水搽之不出一禮拜果然効驗如神大德難忘爰登報端聊以謝情並告同儕中之不幸患染是症者知所問津焉
石叻陸祐街門牌三號田榮棠敬謝
民國十五年八月十九號

實際
要快好請用此藥
(唔好原銀奉還)
鹹疳藥水 包二天醫好每瓶二元
眼痛藥水 每瓶一元
爛腳藥水 專醫傷刀傷遠年爛肉花柳爛肉起爛起包好 每瓶一元
以上各種藥水藥到患處幾點鐘見效
(發售處)
棠記號 牛車水戲院街尾七十二
安樂公司 大馬路長泰街口
南隆 香服庄大馬路海山街口六十五號
源安泰棧 小坡那美芝律門牌五百三十一號

一九二六年七月一日

△蘇坡華登輪船公司啓事

敬啓者本公司早有福海輪船川走蘇叻兩埠叨荷諸商踴躍配儎茲特再備萬智美輪船以副諸商配儎之便利主出口儎貨經有代理人振華號派人徵收如欲訂儎入蘇與代理人接洽可也此佈
代理處電話一二六二
蘇坡華登輪船公司啓
民國十五年九月三日

益德強腎　醫生藥精

腎爲精血之海性命之根五官百體十二經脈賴此資助之腎旺則水生木而肝有謀慮之能木生火而心有神明之用火生土而脾有健運之功土生金而肺有治節之妙然其權則自腎操之故腎氣強則全體因之而強腎氣弱則全體因之而衰故全身之強弱全恃腎經爲轉移腎之病必先治之然後人身之健康可保矣

哥哥無子諸大家財如許嫂嫂憂心朝夕求神庇祐從實際上要靈藥來補救乜好野哩強腎藥精爲首嗣續問題必雖認眞講究請嘗試之方知余言不謬

價目　每盒一元五角　每打十五元

南洋總代理　石叻 庇嚨　坤羅會豐商店

石叻　怡保　庇能　會豐商店　批發

婦科調經丸

總治一切經痛

經期前後小肚痛　腰骨痛　頭暈頭刺痛　前後無定期　大便閉結　或多或少　或黃或赤　一月數次　嘔吐瀉洩　遠年近日閉經　胎動經來腹痛　子宮虛冷難孕　面黃肌瘦症

價目　每盒一元六角五占　每打一拾弍元九角

石叻　怡保　庇能　會豐商店　批發

聯東保險有限公司

Eastern United Assurance Corporation, Limited

石叻馬六呷街門牌一號（法國銀行）

中國人之保險事業欲惠顧中國人之保險公司故本公司之設完全保 水火險

並保歷多車各種損失賠償則快捷公道保價按最低

廉使僑胞財產永爲穩固區區保務吾僑商業中不無少補耳倘蒙移玉一律歡迎

董事

正主席薛中華　副主席吳克齋

李深輪　殷雪村　司理　黃寶臣

麥高巫亞夫　王顯池　總司理

黃兆珪　許山興　黎康春　李蓋

邱雁賓　余慶林　副司理　柯守智

同被選

代理　石叻坤羅　庇能太平　會豐大商店總發行香港永樂街瑞昌西藥行

生人之血脆也居膀胱之外爲膀胱之害男女皆有但男則運而行之女則停而止之停止則漸積漸滿三旬之期而一下恰如月盈則虧而下之不失其期故名爲月信一有愆期百病叢生且治之其官輔輔爲重發現頭腹痛腰痛小便煩數種種淋沾不妥諸般或病於經前或病於經後其中必障礙女患則面色數而胃口大減精神不支無復生人樂趣也倫不待斃而已本藥行不惜多金訪購此神妙良方製爲此丸以公於世作婦女之慈航誠女中寶也能調經安胎凡女界月事中種種白帶服之立起沉疴謂之爲寶名稱其實本藥行所售中西著名良藥非有靈效卓著者誓不發售諸君子諒亦熟知信久矣欲知詳細請看單

每瓶一元　每打十元

專治　赤白兩帶　前後經期　血瀉枯竭　腹內眼痛　月經逆行　來枯沾冷

鸚鵡標 止咳丸

每瓶壹元　每打拾元

大帮批發　格外克己

肺爲司氣官之上連氣管下通心肝爲一身全體之原呼吸出入之主要萬不能稍有損害而肺性亦最嬌嫩稍爲燥則見乾燥熱咳稍寒則痰停氣擁偶或感冒山嵐之瘴氣寒暑不止之邪氣即現症象多哮喘咳嗽由此而起日久不治成爲老痰日夜不能停聲於是氣不下行肺金日虛久且爲勞損肺痨失血破金面色青黃陰虛潮熱萬病叢生莫能名狀也蓋肺病總由肺之損壞而生此者考精訂性確能與肺之性質相宜丸傷者服此藥立即復元未傷者服已藥永無傷損誠肺藥中最精最美者也願諸留君意焉

專治　老人痰咳　胃虛咳嗆　九痨七傷　無痰乾咳　少年色癆　痰帶血絲　痰凝咳嗽　五臟受傷　腎虛夜咳

○正蒙學校十四年十一月至十五年六月進支報告

(收入捐款)七百廿二元五角 學費八十七元七角五
二條共收來銀八百一十元零二角五占
對結陳光記來會款銀四百六十七元八角三占
對結何國平來會款銀三百三十元零零八占
二條共收來銀七百九十七元九角一占
兩條共收來銀一千六百零八元一角六占

(支出)
校租(十四年十一月至十五年六月份)六百四十元
校具五百九十七元二角二占 雜費八十三元七角五占 特別費三十元 文具三十七元九角四占 校長教員束金一百二十四元五角 校丁辛金四十一元七角九占
七條共支去銀一千五百五十五元二角
對結存李漢芳處去銀一十五元四角六占
兩條共支去銀一千五百七十元零六角六占

▲茲將收到捐款芳名列左 (恕不稱呼)

(一)業交特別捐者
何國平一百元 陳光記五十元 許秉三十五元 高允生二十五元 徐子輔二十元 何天餘十五元 許濂 何曲辰 黃泰日 尹金水 以上各十元 黃和記七元 何禎華 黃啓基以上各六元 李章 何玉麟 吳葎 司徒祥 何暢秀 羅見興 葉國樑 趙少康 陳湳霖 歐陽勃 司徒學 何鏡泉 羅福榮 陳東壽 邱瓊偉 鄧文軒 張子猷 鄧成毓以上各五元 何榮壯 潘璧 鄭華芳 黎吉紳 伸茂楚 鄧光發 何福貽以上各三元 李錦棠 周永新 何九 關由鑾 黃耀文 何耀貽 周務光 陸指明 劉雲昇 蔡會 簡元熙 何麗珊 何永盛 司徒炬 彭國鴻 恩平 何祥 廖生 貽敏 李茂 正興 李宜 李郁 何永 榮枝 以上各二元 何柏 黃強 吳貫 北源 黃添 黃祥 陳審 王準 梁坤 鄺長 葉滔 何均 燕裳 何春歎 霍榮棉 李植芬 何耀培 劉國珍 何灼南 黎劍虹 何榮讓 何慶源 以上各一元 陳華五角

(二)業交月捐者
何國平交十四年十二月至十五年六月份三十五元
許秉交十四年十二月至十五年六月份十四元
高允生交十四年十二月至十五年六月份一十四元
陳光記交十四年十二月至十五年五月份一十二元
陳岡交十四年十二月至十五年八月份九元
何麗珊何曲辰歐陽勃李茂蔡會以上交十四年十二月至十五年六月份各七元
葉少民葉國樑黃啓基李章許濂潘和周務光以上交十四年十二月至十五年五月份各六元
謝頌光交正月至六月份六元
何暢秀楊宋興陳湳霖潘璧以上交十四年十二月至十五年四月份各五元
何鏡泉黎吉紳梁華以上交十四年十二月至十五年三月份各四元
何禎華 李貫芳以上交十四年十二月至十五年二月份各三元
蘇漢交三月至五月份三元
羅見興呂符才黃和記李維以上交十四年十二月至十五年正月份各二元
何國魂何常爲邵瑞初何擎天盧細同潘康章以上交五月至六月份各二元
陸指明劉雲昇黃耀文鄭華芳司徒九葉錦以上交十四年十二月份各一元
何陸明交五月分一元
已上捐欵均收到多時惜遲遲登報殊屬抱歉但深信我熱心諸君常存施恩不望報之善念當不介意也惟再有熱心捐助容俟下半年結積登合並報告
民國十五年九月六日 星洲正蒙學校鳴謝 卅

一九二六年一月九號

▲承頂聲明

啓者本坡[illegible]甲埔頭門牌一百〇二號東利咖啡茶店生意原是梁大植開創今因志圖別業願將東利號生意家私牌匾一概頂與盧鴻球盧業儒承受倘東利梁大植前如有與諸號來往賬目各項揭借等情限一星期內前來東利號與梁大植會理清楚如過期不到乃係自辦日後與承頂人無涉特此聲明以免後論此布
承頂人 盧鴻球 盧業儒 謹啓
民國十五年九月六號 卅

◁中華電影戲院▷
大坡二馬路門牌一百一十三號德律風一六二三號

▲注意 ▲注意 ▲大注意
由九月三號拜五晚開演完全歐洲特色名片
▲頭場七點半
一。時事新聞 一幕 二。電喉 二幕
三。笑劇 二幕 四。笑劇 二幕
休息十五分鐘
▲二場九點十五分
五。時事新聞 一幕
六。(鐵路爭雄)最多打殺最多危險最多奇謀之長套第五、六、卷四幕
此劇非獨可觀且易明白不識英文之觀眾亦能一目了然此他劇斷然不同主角爲(威廉丹櫻氏)即前之主演(鐵路戰爭記)者諒諸君已洞識其人之本能確能表演最危險之動作有此佳劇萬勿交臂失之也
七。笑劇 一幕
八。真愛 五大幕 明星夏拔羅遵臣主任
此劇爲夏拔氏之傑作此君爲前者最著名之偵探名星且於運動上無一不精今此君於此劇中節一窮人文表演其生平之技能
◎價目照常
價目表 廂房一元半 特別一元正 一號七角半 二號五角正 三號二角半 四號角半正
△預告(社會大盜)長套不日在本院開演

Gaiety Picture Palace 牙池
即晚全影笑劇
十苦英雄 長套第五。六。卷
注意星期五日之廣告
本院主人啓

SURINA THEATRE 蘇靈那
頭場七點半起
勇進少年
時事
二場九點起
義俠
大戰賊盜 六七兩卷
新笑劇
本院謹啓

◁注意▷
福蘭公司及理火燭洋面等保險生意價格相宜請賜顧諸君光臨新移玉至嗎吉實得力門牌一百十七至一百二十一此佈

HOOGLANDT & CO.
Insurance
117/121 Market Street
Singapore

◁勝仔煤炭▷
勝仔煤炭合用於船隻及各種烹機之用貨物依時運到諸君光顧祈至福蘭公司接洽可也
大坡老吧虱口門牌一百十七號至一百二十一號

DAJAK COAL
For particulars please apply to:
HOOGLANDT & CO.
117/121 Market Street.

○星洲南洋江夏堂開幕啓事

敬啓者我黃族肇自春申蕃於江夏照目雖分淵源則一宜若相維相繫親誼日隆而乃日參日商欣逢時少此其可慨爲何如耶同人等憫散沙之貽誚宜團結之是圖爰合羣力搆此叅堂茲幸堂屋修葺告竣克觀厥成特訂於九月廿一號(即陰歷八月十五日)星期二下午一時在本堂舉行開幕禮式以作紀念所望我族宗親本姓團體或自命駕涖臨或派代表到會不因地遠見遺毋以事繁致阻庶幾聚敘一堂交歡永日用敦一本之親聿垂萬禩之典豈不懿歟如荷惠然肯來尤表懽迎本堂闢有房舍多所儘可爲來賓下榻處也謹此奉達不勝延佇之至祇頌 公安
南洋江夏堂公啓

上海五洲大藥房

人造自來血

▲爲人身之活寶

人生百體所賴以生長者血也如血多則百體強壯血少則百體衰弱設遇血竭則百體自枯是故凡人不能無血血者誠爲人身之活寶也然吾人欲求身壯力健者必以多血爲適宜能強壯國民勢力也人造自來血以經及時發行故再爲識告同胞凡有心虧氣弱破令吐血面黃肌瘦頭暈眼花耳聾腎虧四肢無力手足酸軟牙齒動搖胃弱脾薄與夫婦女經水不調白帶赤帶頭痛腰酸五勞七傷諸虛百損等症服此自來血半月服後自然壯心經增血液如慾腎虧耳鳴眼花者服之旬日自可並除年老血衰壯年勞傷色慾過度者服之半月則氣血兩充體質自固患破金吐血者服之補血以止血久服則吐血止矣患癱疾者服之旬日立可除根腳氣水腫步履艱滯服此旬日腫痛自消以上各症確有效驗

⊙人造自來血　大瓶二元 每打念元　小瓶一元二角 每打十二元

助肺呼吸香膠

此膠呼吸香膠味美而體氣香而清入口即化功能滋生津液潤喉管喉能止性以清肺火助肺體而勻呼吸如老年氣喘痰塞而喉者因時化食三四片立能除痰順氣平喉咳止中年傷風乾咳或氣痰厚結或化少痰多或喉管發癢類咳不止或操勞過度以致肺痿咳嗽日吐稀痰精神衰耗內臟養生之精液皆變爲痰者不早治則身體決無健康之期此膠每日可服三四次每次一二三片奏效極速而且清香

⊙助肺呼吸香膠　每盒二元　每打念元

清血解毒 海波藥

凡人得以生長者皆賴血液以滋養若血液中含有毒質必致滋養力減少故凡覺有體質衰弱筋骨痠軟之現狀發於外或遍體瘡疥潰爛成穴或癰疽癬疥連綿不絕而爲害最烈者莫若花柳之毒乃由精管而深入骨髓故其根較深治之尤難有患筋骨酸痛者乃體中蘊毒之明證也若不治愈近則禍及一身以致毀容缺體者有之遺累及子孫夭殤殘疾者有之花柳之害可不懼哉此海波藥之功效極速凡治一切花柳毒症下疳橫痃魚口便毒疔瘡惡毒等症靈效異常小兒胎毒頭面乾瘡濕疥瘰癧等症均宜合服濟血解毒無上之品也

⊙清血解毒海波藥　每瓶二元　每打二十元

南洋總代理　石叻　庇能　坝羅　會豐商店

請認明其名於總面
上爲（興喜施）正
三星斧頭嘜商標迨
曾經法國政府驗過
爲正衛[illegible]醫學[illegible]納

如欲防禦免
爲僞酒所欺
者請購正三
星斧頭嘜萬
蘭池更有益
於衛生也

各洋酒店皆有發售

（過去）（現在）（未來）

自其過去言之則有其存
儲蘇格蘭酒窖中年代上
之價值自其現在言之則
有其舉世賞鑑家讚美之
榮譽而測其將來則必以
爲蘇格蘭所產著聞威士
忌酒中之最上者也
此即浪約翰標特別存儲
之蘇格蘭威士忌酒也
各處大酒店皆有代售
諸君惠顧無任歡迎

（白熊霜標）

士埃堡白熊標罐頭牛乳油
是所有牛乳油中之最良者
此油來自澳洲（俗稱新金
山）油質並不變換自出市
以來歷受中外僑民之歡迎

各火食店均有此標出售
星洲唯一代理人冰藏有限
公司　隨時均有存貨備辦
特此佈告
民國十五年七月一日

SOLE AGENTS,
SINGAPORE COLD STORAGE CO., LTD
SINGAPORE.

SOLE AGENTS.
SINGAPORE COLD STORAGE CO., LTD
SINGAPORE.

Glaxo

諸君嬰孩乃爲君大
財產故欲謀其身之強
與健必須予滋富之食
物—葛蘭素粉
因葛蘭素粉乃嬰孩食
品中之最著者各嬰孩育
嬰院醫用此粉成功者
已有五十年之久
葛蘭素粉稍濃能預防
嬰孩發生之危險宜嬰
孩最上之食品凡嬰孩
食品發生問題者皆可
此粉解決之

DOUBLE ACE
VIRGINIA CIGARETTES
DOUBLE ACE
CIGARETTES
LONDON
DOUBLE ACE
CIGARETTES

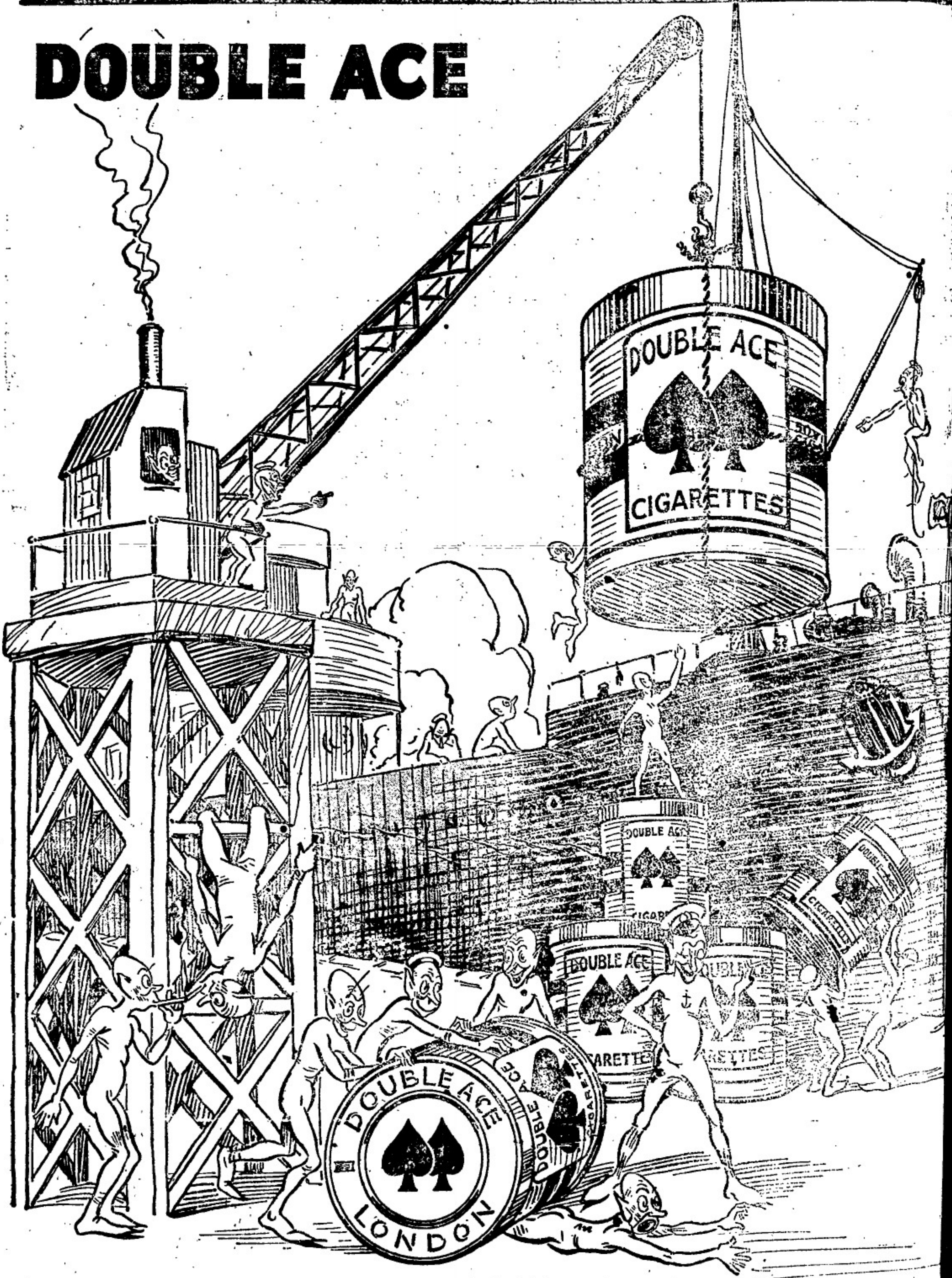
DOUBLE ACE
DOUBLE ACE
CIGARETTES
DOUBLE ACE
LONDON
DOUBLE ACE
CIGARETTES
ARDATH TOBACCO CO. LTD. LONDON.

廈門春生堂秘製祛風濕補藥酒天下馳名

總代理
實叻吉靈街
尾郭協順號
鹽饒發行廈門
恭仔街永春
巾春生堂主
人郭祺祥啓
民國十五年二月一

南洋要聞

荷屬

○歡迎新總督之各方消息

和蘭訊：新任巴督治夫拉夫氏，經趁古老知亞實輪：由荷蘭首途往巴：該輪可於九月二日卽星期四日抵和蘭：新督本定在和蘭逗遛一日：和蘭當局：本卽預備歡迎手續：新督抵埠時：由和蘭督撫陸軍長市政廳長：高等法庭法官長：港長等：在碼頭歡迎：聞有遊行秩序單兩張：聽憑新巴督自選其一：今得新督不能來和消息：則歡迎手續當更改矣：

又訊：新任巴督：經趁古老知亞實輪：由荷蘭首途來東印度：不日卽可抵巴：聞巴城當局：己擬定歡迎新巴督秩序如下：新巴督輪抵丹絨不祿之日：由破曉至十二時：泊海外各戰艦：均列成陣勢：船上掛旂：表示歡迎：港官幷令凡泊在港內之輪：須一律升旗：午前七時：卽有西爪哇督撫：巴城市政廳長：海陸軍軍官等：在碼頭代表現任巴督福氏：歡迎新巴督到任：新巴督上岸後：港口鳴砲二十一響：併奏軍樂：七時半：巴城北火車站：卽有華巫人長官迎接：八時車抵甘蜜車站：卽有軍隊一隊：由車站列隊：直至督府：八時十五分：有海陸軍長：國議院院長：高等法官長及各大官：歡迎新巴督：當新巴督由車站起行時：大奏軍樂：並鳴砲二十一響：八時卅分：卽由巴督福氏及殖民院各官歡迎：九時半：新舊兩巴同往國議院：先由巴督福氏：宣布辭職：繼由新巴督：宣言就職：約一刻鐘後：巴督福氏：卽介紹各官及各國領事：謁見新巴督：又當新督由甘蜜車站直往督府時：沿途不準車馬來往：待新督過後：方可照常駕駛云：

○土地註册稅有改良消息

和蘭訊：建有房屋之人：以房屋註册稅：大無煩重：屢向局入字：請求改良稅律：故土地註册之事務委員：擬將土地註册稅：實行改良：其改良條例：大約來月間：可提出討論：苟無他項之窒碍：則改良草案：將於本年會議期中：在殖民議院提出討論：該案大意：係爲減輕屋主之負担云：

○爪哇華僑之新事業

▲創設製乳工廠……

▲上月念五日之開幕情形……

星洲投稿：牛乳功用：盡人皆知：牛乳營業之大：亦人人洞悉：第向來牛乳生意：則完全操諸外人之手：卽遠東各國：亦以未有牛乳工廠之設立：製造各類牛乳：以應遠東市塲之需求：荷屬三寶壠埠郭河東公司之少東郭雙蛟君：與星洲富商林裕成君：及巴黎僑商楊子智君等：有鑒於此：遂發宏願：創辦此種偉大之事業：藉以挽回利權：數日前乃卽組織一有限公司：幷向丹麥國購辦一種新發明之製乳機：在壠埠設立工廠：歷數月之經營：始獲竣事：其工廠且已於上月廿五日：舉行正式開幕典禮：而於同時開始製乳矣：爰將該乳廠開幕情形：廠內之設備：及其出品之成績：探錄如次：以嚮閱者因：此種營業：爲吾僑商界破天荒之創舉．當爲僑界所樂聞也：

▲開幕之情形　該公司命名中國爪哇衛生牛乳有限公司：工廠設於三寶壠埠：於上月廿五日舉行正式開幕典禮：是日天朗氣清：凉風習習：若天公祝此華僑新事業之發達無量者然：塲之四圍：繞以萬國國旗：正門上架中華民國與荷國國旗：隨風招展：極壯觀瞻：廠內亦滿懸鮮花及各界贈送之頌詞等物：甚覺美觀：埠上各界之到塲觀禮者：極爲擁擠：內有該埠行政長官：土人攝政官員：律師：醫生：中外報館經理編輯：中外殷商：各銀行總理：中外商會坐辦：華校校長等：濟濟一堂：極一時之盛况：

廠中各部均任隨各界自由參觀：主人郭楊諸君：尤極招待之殷勤：各界來賓：莫不異常滿意：廠內各部：滿設茶點：及該廠之出品：任來賓試嘗取用云：

▲工廠之佈置　該廠設於壠埠廊拉頓橫街：屋乃新建：作長方形：廠後置宏大之發動機一：上貫長軸：裝有小輪數十個：廠內置有打乳機一：混乳機一：製罐機一：入乳機一：洗罐洗樽機一：各按位置：井井有條：秩序齊整：各機發動：皆自利用一軸之力：一撥動機：各機皆聯帶轉運：機聲隆隆：震於邏邏：一剎那間：卽能出乳數百罐：羅列目前：誠巨觀也：

▲出貨之成績　乳廠可出煉乳一百箱：計五千罐：樽頭一磅庄之鮮乳四千樽：乳分五種．如煉乳：淨乳：乳酪：乳精：乳水是也：物質優良：直與歐美出品毫無差異：業由荷政府微菌大醫生：嚴格化驗：証明毫無微菌：乳質純潔：極合衛生云：是以荷屬各公立大醫院均紛向該廠定購鮮乳：以供病人之需用：而荷屬各埠商人：亦紛向該廠定購煉乳：以供市銷：現新該廠出品：大有求過於供之勢云：聞該廠出品：將由南島衛生牛乳公司：運來英屬各州府及安南暹羅印度等坡銷售：僑胞素具提倡國貨之熱誠：想對此華僑自辦之實業：及自製之貨品：屆時必能予以充分之贊助也：吾人當拭目俟之矣：又郭君等一俟其出品介紹於國內：銷塲略有把握之後：卽在上海設立分廠專製國內銷售之貨品云：

星洲丕箱街門牌三十二號總代理　同記　電話九八五

Aji-no-motO
SAVOURY SALT.

至[illegible]

味の素久辱各界之愛用既博深大之信孚正於宏壯完備之大工廠厳行督工精製之調味精粉而如作何種之菜加少量效多大普所知悉所謂良貨作於良匠則以味の素可稱此矣

味の素出色

▲凡於煎燒炸炒等各樣菜饌或未熟之先或既熟之後均加少量味の素立能成多好味且以麥精製之素菜亦可適請一試知其妙

(雄)(狗)(標)(黑)(皮)(酒)

"Bull Dog" Brand Guinness Stout.

雄狗標黑皮酒係一種增進健康之飲料凡患身體虛弱以神經衰弱之症各者地名醫莫不介紹此酒爲復元最上之品因其中所含品質皆具恢復健康之能力故也

諸君購買時認明瓶上標籤所給全身之雄狗商標方爲舉世馳名及可信賴之皮酒

Sole Agents
Guthrie & Co., Ltd.
(Incorporated in S.S.)

唯一代理人牙直利有限公司
(在海峽殖民地註册)

保精益腎丸

▲保精益腎丸能保已虧之腎▼

專治精血虧損夢中遺洩腰酸脚軟元陽虧耗寒疝虛淋面黃肌瘦四肢乏力戕過度下元寒冷腎水耗竭病後失調夜多小便頭暈眼花有患以上之病者請服保精益腎丸

價目 每盒一元二角 每打十二元

石叻 怡保 庇能 會豐商店批發

星嘉坡 衛安公司

朱中興普濟水 注意提防假冒

朱中興救時普濟水爲治百病之聖藥凡遇危急重症藥有回生起死之功此因婦孺皆知口碑載道無庸贅述惟近來市儈奸商每運來僞藥假冒影射從中漁利害人誤世喪盡天良本主人有鑒於此特託星加坡松柏街門牌七號衛安公司爲南洋全權總代理發行以利便僑胞購用各埠商號辦欵就近採辦真正朱中興救時普濟水者可與衛安公司接洽方是朱中興救時普濟水正貨也批發價格一律從廉

本公司代理 五洲藥房自來血 戈羅醫生補腦汁 九福公司百齡機 瑞芬氏廣嗣藥露 德國純陽固本片 新濟世氣痛靈丹

太和洞腎虧丸

△主治各症

腎虧氣喘 夜夢遺洩
耳聾耳鳴 [illegible]
心神恍惚 四肢麻木
酒風腳氣 氣虛水腫
風濕痰疾 筋骨痠痛
氣血兩虧 金瘡濕痢
面黃肌瘦 手足寒冷

南洋批發處石叻庇能怡保會豐商店

榮孫氏 專門醫眼

[illegible]

民國十四年六月廿九日

總代理 會豐商店（石叻大馬路）

唐拾義發冷丸 久咳丸

武丸乃治一切新舊瘧疾之靈藥如隔日發或連日三日發寒熱往來經年累月之瘧疾無不應手立愈 每盒五毫 每打九毫

唐拾義久咳丸功在止咳防癆擬本治嗽會此寬國防癆杜漸特此忠告有病者君須服此丸內有驗真字一張交回本號行所可換贈品包內無字即爲僞藥請勿受欺 每瓶一元

石叻怡保庇能會豐商店總經理啓

金麒麟女寶丹

註冊商標金麒麟爲記

調經種子 保產安胎

一治月期前後或經期腹痛
一治月經來後水少不乳
一治白帶赤帶白濁
一治產後氣血不清
一治月期肚痛大便閉結
一治血山崩漏不止
一治連年近日頭暈
一治胎動頭痛
一治似孕非孕久病肚痛
一治婦人久不受孕

凡服此女寶丹以經期預早六日早晚每吞一粒連吞丹一服後一二日略見肚內微痛及似痛濕氣之狀乃藥力運行半日積滯到三四日如再肚痛下月經期必與上月相對倘若仍有隱痛因內經積瘀未清於下月依期照法再吞一服蓋行瘀去生新不論孕婦室女一切婦人皆可吞服早用鹹水晚用清茶送下服丹不可吹風坐月經期有孕者吞至三四服無不受孕不患不孕性極和平功效宏力百發百中屢試屢驗 諸君請試 [illegible] 女界寶丹之第一也 服丸時忌食白欖蘿蔔

石叻總發行 松柏街 衛安公司

世界唯一除痰止咳聖藥各埠藥房藥店均有代售

施林氏除痰止咳水

凡染新舊寒熱咳症者不論男婦老幼即服即愈

C. RAMS
COUGH EXPECTORANT
Sole Agent
WAI ON CO.
7, Upper Nankin Street,
SINGAPORE, S.S.

衛安公司總代理
新嘉坡松柏街門牌七號

○滙票行情一覽表

滙香港銀行掛牌	一百元銀行貼出	五元一二五
銀行兌現銀票	一百元銀行貼出	五元
滙汕頭兌現銀票	一百元銀行貼出	十元五
滙廈門銀行掛票	一百元銀行貼出	十一元三七五
銀行兌現銀票	一百元銀行貼出	十一元二二五
滙瀛洲銀行兌現銀票	一百元銀行貼出	十二元
銀行兌現銀票	一百元銀行貼出	十一元八七五
滙安南銀行掛牌	一百元銀行貼出	八角七五
銀行兌現銀票	一百元銀行貼出	八角五
銀行買現銀票	一百元銀行貼出	八角二五
滙上海銀行掛牌	一百元	八十二兩五
銀行兌現銀票	一百元	八十一兩二五
銀行賣現銀票	一百元	八十二兩
滙呂宋銀行掛牌	一百元	一百一十二元五
期票三十天兌	一百元	一百一十四元五
滙暹羅銀行掛牌	一百銖	八十元一二五
暹銖銀票兌出	一百銖	八十二元一二五
滙仰光銀行掛牌	一百元	一百五十四盾三七五
期票三十天兌	一百元	一百五十六盾三七五
滙馬呂畔銀行掛牌	一百元	一百五十四盾三七五
期票三十天兌	一百元	一百五十六盾三七五
滙高淇羅銀行掛牌	一百元	一百五十四盾三七五
期票三十天兌	一百元	一百五十六盾三七五
滙紐約銀行掛牌	一百元	五十六元二五
期票三十天兌	一百元	五十八元二五
滙雪梨銀行掛牌	每元	二司令三扁五八
滙加剌吉打銀行掛牌	一百元	一百五十四盾一二五
期票三十天兌	一百元	一百五十六盾一二五
▲印度盾	一百盾	六十五元三
滙望眉銀行掛牌	一百元	一百五十四盾一二五
期票三十天兌	一百元	一百五十六盾一二五
滙檳榔嶼銀行掛牌	一百元貼銀行	二角半
▲叔字	每百元	二角半
滙加勝巴銀行掛牌	一百元	一百四十盾
期票十天兌	一百元	一百四十二盾
▲爪哇盾	一百元	七十一盾四三
滙泗水銀行掛牌	一百元	一百四十盾
期票三十天兌	一百元	一百四十二盾
滙三巴壠銀行掛牌	一百元	一百三十九盾七五
期票三十天兌		一百四十盾七五
滙倫敦現銀票易申	每元	二司令四扁三一六
期票三十天兌	每元	二司令四扁三二一六
金葉每兩角		六十六元
英國金磅每個		八元七三
銀價市		二十八元五一六
首士京		一百五十一元

▲輪船入口▼

海雄	由北干峇魯	初三到	和豐公司
豐和	由丁加奴	初三到	瑞豐盛
字嗎士	由班年	初三到	實得力洋行
孟勞羅	由峇眼亞比	初三到	和蘭公司
嘮喜嗇	由關丹	初三到	實得力洋行
坤和	由坤甸	初三到	同益公司
巴羅坡	由井里汶	初三到	和益
亞士隆	由丁加奴	初三到	實得力洋行
文律	由浮羅峇淡	初三到	張順美
錫國華利	由鳳武嶗	初三到	順美號
豐川	由文律	初三到	和豐公司
吉隆	由安順	初三到	實得力洋行
萬樓美	由峇株巴轄	初三到	順美
孟紅士角	由檳城	初四到	和蘭公司
瓊州	由廈門 轉往海口 汕頭 廈門	初四到	燕示必洋行
馬佐多森	由米那灣	初四到	和蘭公司
庇下立	由暹羅	初四到	實得力洋行
里亞	由鳳武嶗	初四到	和蘭公司
豐盛	由仰光 轉往香港 汕頭 廈門	初四到	和豐公司
舍剌剌嗎加	由仰光 轉往香港 上海	初四到	義利洋行

▲輪船出口▼

◀除八月初三日拜四輪船出口▶

船名	時刻	開往地點	公司
圖南	上午九點	往三寶 砂岩 占碑	鼎豐號
新基	上午九點	往山口洋 文島宜 邦嘎 三發	和蘭公司
順利	上午九點	往吉里汶	開行
豐德	上午九點	往浮羅蔗宜	和豐公司
豐昌	上午九點	往龜咯 文律	和豐公司
福美	下午一點	往峇株巴轄	成茂
慶生	下午一點	往麻六甲 寶宜	捷豐號
茂盛	下午三點	往豐盛港 甘嗎挽	瑞豐盛
太平	下午三點	往坡德申 吉礁港口	實得力洋行
白巖	下午三點	往吉礁港口 米那灣	實得力洋行
湘立蘇	下午四點	往蘇六甲	實得力洋行

◀除八月初四日拜五輪船出口▼

船名	時刻	開往地點	公司
寶德俄	下午三點	往吉礁港口 安順	實得力洋行

RUBBER SHARES THE STRAITS BROKERING CO.

24, The Arcade.

星洲營業公司 亞結樓二十四號
九月八日樹膠股份行情報告

Name of Estate	原價 元角占	樹膠園名	賣主價目 十元角占	買主價目 十元角占
Allenby	一	亞倫俾	三三	三二
Alor Gajah	一	亞羅加絏	二九	二七
Amalgamated Malay	二	馬來聯合公司	五	四八
Ayer Hitam	五	紹也希淡	四七五	四五
Ayer Kuning	一	紹也官甯	一一	一
Ayer Molek	一	紹也嗎力	二八	二七
Ayer Panas	五	紹也把拿士	一三五	一三
Bagan River	二	巴眼河		
Balau	一	巴僚	四二五	四
Balgownie	一	拔哥溫尼	五	四七五
Bassett	一	巴色	一四五	一三五
Batu Lintang	一	巴刀連當	一五	一四五
Bedford	一	別佛	一二	一一
Brogas	一	布路加士	一七	一五五
Brunei United	五	聯合布路乃	八八五	八六
Bukit Jelutong	一	布結礁路當	一二	一一五
Bukit K. R.	一	布結[illegible]	七三	六八
Bukit Katil	一	布結加智	一三	一二五
Bukit Kepong	二	布結加逢	五二五	五
Bukit Timah	十	布結知馬	一三	一二
Chankat Serdang	五	占甲實冷	一零三	一零一
Colensburgh	一	哥連士北	四四	四二
Connemara	一	干那馬拿	二八	二七
Devon	八五	[illegible]		
Glenealy	一	[illegible]	三	二八
Hamilton	一	咸未頓	三五	三三
Haytor	五	希刀	一四	一三七五
Indragiri	五	[illegible]	一零七	一零四
Jeram Kuantan	五	[illegible]關丹	一九	一八五
Jimah	一	知馬	二七	二六
Kamasan	二	加馬山	七	六八
Katovang Bahru	一	加刀望巴魯	二四	二三

Name of Estate	原價 十元角占	樹膠園名	賣主價目 十元角占	買主價目 十元角占
Kedah	一	吉打	四七	四五
Kempas	二	甘巴士	九五	九
Kluang	五	居鑾	八	七五
Kuala Sidim	一	瓜拉昔店	四	三八
Kundong	一	官當	四六	四四
Luas	五	魯亞士	四一五	四
Malaka Pinda	一	馬六甲檳打	二九	二八
Malakoff	二	馬拉哥付	五	四八
Mandai Tekong	一	萬國得功	九五	九二
Mayfied	二	[illegible]	一六二五	一五七五
Melville	一	[illegible]	一九	一七
Mentakab	二	文打家	六二	五九
New Scudai	二	新士古來	二九	二八五
New Serendah	二	新士連打	五六	五四
Nyalas	五	[illegible]	一三五	一三
Pajam	五	巴針	一三七五	一三五
Parit Perak	一	巴里霹靂	五一五	五
Perak River Valley	一	[illegible]	二七五	二六五
Punggor	一	旁哥	一三五	一三
Radella	五	[illegible]	一一七五	一一二五
Sandycroft	二	山的哥乎	三二五	三
Sungei Bagan	二	宋礁巴眼	四七	四五
Sungei Tukang	一五	宋礁刀郎	七	六七
Tambalaka	一	淡巴拉加	一四七	一四二
Tapah	十	打巴	三五五	三五
Telok Anson	五	的臘安順	一六	一五五
Temerloh	一	淡馬魯	一五	一四
Trafalgar	二	打花加	二一	一九
Ulu Benut	五	烏魯峇努	七五	七三
United Malacca	一	聯合的馬六甲	二九	二八
Ulu Pandan	一	烏魯班丹	一一	一零五
Utan Simpan	一	烏丹新邦	四九	四七

FOUR ACES
四點牌香烟
VIRGINIA CIGARETTES
MADE IN ENGLAND
FOURACES CIGARETTES
Trade Mark.
W.D.&H.O.WILLS, BRISTOL & LONDON
揀選頂上淨葉製造
英美煙草有限公司
在英國註册

六六六標嬰孩萬金粉

大嬰孩萬金粉治嬰兒出牙期內種種疾病之家能使嬰兒及孫平安舒之樂其功無其其四（六）三字爲此粉品質之保證擔保不含一切麻醉性劑或任何種有危險之成分此粉已萬家用之爲時大其銷數大有一日之勢於此足證此粉之價值矣兒一切疾病以疾皆由腸胃[illegible]六六六嬰孩[illegible]胃清潔[illegible]用以治[illegible]及嬰兒出牙期發熱[illegible]六六六標嬰孩萬金粉[illegible]有病及頻[illegible]易於哭[illegible]之嬰兒[illegible]使嬰兒安然入[illegible]嬰兒之大便一[illegible]之[illegible]嬰兒若有此[illegible]之色宜即用此粉[illegible]之大便色則必有[illegible]其他[illegible]兒之胃腸症宜即以[illegible]症多數[illegible]其功效之大而其作[illegible]可信及有益故均[illegible]（六六六標嬰孩萬金粉）其價值如之[illegible]也）每瓶均有出售價一角六占

本坡代理處 何長春 萬泰和 保滋堂 安和 生和 [illegible]和

歌館樓臺聲細細

此是春景香樂助人之興趣

又想起白居易先生詩云

潯陽地僻無音樂終歲不聞絲竹聲

則不免生一種感觸因我人心中有稍不暢欲將音樂以戰退悶魔有時更闌夜深或地處僻壤欲尋不獲豈不是徒作愁悶自有

謀得利公司狗標留聲機器出世購買一套不論何時均可娛樂免致悶懷無所解釋矣

謀得利公司 寫字樓往亞基

代售處

大馬路門牌九十七號 **茂發公司**

爪哇街 **永裕生公司**

除上列以外再無其他代售處

S. Moutrie & Co., Ltd.
Singapore.

外科良藥

神效壳仔膏

此藥膏功効卓著中外馳名早經購用者推譽已更近不由美國醫學博士吳金聲先生化驗試用稱爲外科唯一之藥膏並蒙題贈濟世良藥四字凡西醫稱讚藥品非確有實驗者不肯輕易出之如此足見此藥膏之價值矣蓋此藥膏具有四大功用一確有拔毒生肌之功效二確有收口過皮之妙用三確有潤膚止痛之能力四確有退紅消腫之靈驗世之患外科病者盍一試購用便知予言之不謬也

（主治各症）

久年爛脚 湯火燒傷
瘰癧老果 內外痔瘡
小兒臍瘡 濕毒疔泡
刀斧觸傷 蟲獸咬傷
大盒五角小盒二角半
如不功效 原銀奉還

石叻總代理 永生堂 何烏春 保滋堂 萬山樓 裕安堂 萬春和 萬春堂 萬同安 埠元堂 周蘭記 萬川樓 萬川和 杏和堂

外埠各大藥房均有代售

總行廈門草仔垵萬春堂藥房披露

民國十五年六月一日

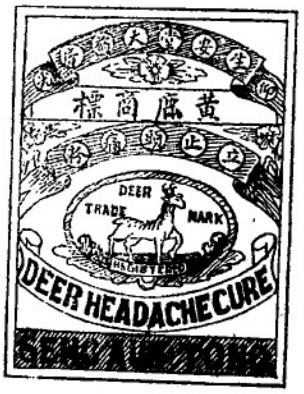

仰光生安堂鹿標頭痛粉 製法精良馳名已久百發百中應驗如神誠治頭部病之聖藥也印度緬甸各處士農工商俱已信用獨於英屬諸島尙未暢銷所以各界不知其功用效能藥力安傷茲將主治特色略書於后

風邪頭痛 鬱火頭痛 陰虛頭痛 陽虛頭痛 酒醉頭痛
行船頭痛 頸脊筋痛 牙痛耳痛 寒濕[illegible]痛 以及一切
過喉立止 萬無一失

每十打售叻銀三元正如服不效原銀奉還

鹿標萬中油號治男婦老少內外各症或搽或食隨用得宜無病能匡扶正氣有病則解毒驅邪性和功峻屢試屢驗眞護身審世之至寶也內外各科主治列明

揩神止渴 避穢除濕 五臟氣脹 霍亂吐瀉 中風暈厥
行瘟疫時 心氣肚痛 止咳化痰 行船坐車 消除百病
筋骨酸痛 毒虫咬傷 跌打損傷 諸般腫痛 隨施隨愈

服用之法另有內標註明

每打售叻銀十一元零售毫半一律歡迎

總發行所仰光鹿標生安堂

總代理處星洲鹿標永安堂大藥坊

民國十五年 啓

Koto
TONIC WINE

（功 效）

△哥多的補血藥酒很有益於衛生

不論何時飲一小杯即見效驗即有病之體更宜飲之

飲的次數 每日三四次

無病飲此酒能使身體健康病後飲此酒能使轉弱爲強

老年飲此酒能使筋血強壯

Importers
Boustead & Co., Ltd
S. S. & F. M. S.

新嘉坡 馬來半島 檳城 荷屬 日里 蘇門答臘

莫實德有限公司總代理

◀中國南洋兄弟烟草公司▶

看看看

空前絕後天下無雙

新出世

無雙香煙

五十庄

無雙牌煙 裝璜特色
捲紙潔白 煙味香醇
取價公道 兼有贈品
愛國僑胞 請嘗試之

△注意權利

(一)獎券五張換散花圖一幅
(一)獎券十五張換鐵架日曆一個
(一)獎券四十張換座檯時鐘一個

△本坡代理 瑞隆 南源 瑞泰

大坡 瑞春 萬發 萬德成 長源興

小坡 萬隆 福成 成利 聯興

贈品在本公司門沽部換領

▲摩托客船出售

茲有摩托客船一艘長三十二尺英六尺五寸濶能載搭客二十四名船身完全柚木製造建於一九二三年兼有四盤摩托一具每小時能行八海里僅用火水油一加倫而已欲購買者祈至星洲船務有限公司接洽爲荷

民國十五年八月三十日 七 星洲船務有限公司啓

The Singapore Shipchandlery Co., Ltd. 16, Battery Road Singapore.

△承頂聲明

豐盛港亞義鑛務公司係梁亞義與李俊源陳謙福陳祀安及西人西任如賴士等合股創辦茲李俊源陳謙福掛吵人及陳祀安西人西任如賴士等共九大股完全賣過于梁亞義承買業于一千九百廿六年八月卅一號在狀師汝并處轉名清楚此後凡亞義公司所有之得息概歸梁亞義永遠之利權概與李俊源陳謙福陳祝安西人西任如賴士等無涉特此登報聲明

英一九二六年九月二號 乙 梁亞義啓

▲鄭重質問

鄭江先生閣下前因令媛踪跡未明弟適由英抵叻念與閣下及令媛皆久稱莫逆故責職所在明偵暗察毫不憚勞及令媛芳踪既明弟職已盡至於令媛善後問題令壻自有家法在固不容弟置喙閣下以太岳之尊當事變既發之後令壻心方悄激聲意悉被拒絕弟與之屬在同寅友朋更何能稍參末議責以盡如閣下所指揮乎此明眼所共知閣下之怪弟不能幫忙可謂毫無諒恕之心弟當時尚原諒閣下或因遭此家庭奇變神經過於激刺故致出言無擇只以一笑置之而閣下茅塞已深言之不息後乘赴某俱樂部與閣下夜聽之便酒後卽詢閣下怪弟之理由安在反覆曉譬申喻百端閣下彼時似知理屈啞口無言弟恐閣下難以爲情反以好言安慰並矢誓旣閣下能翻然悔過弟亦茅塞不存自問待友之圓融美滿可謂費盡苦心差可告無負於閣下以爲從此定得閣下之諒解不意弟入英未久閣下竟變本加厲橫加詆誹並謂當時弟之不爲閣下盡力力負斡旋之責者實已暗懷鬼胎爲令壻嫖定褐陽人某氏女爲妻欲將令媛休却且言弟之爲媒皆有贓據黑白混淆諸如此類不一而足甚且逢人輒罵狀同瘋癲不知是非自有公評幸有友人廉知其詭代抱不平於入英之便原原本本告弟得知聞訊之下憤火中燒按捺不住故於六月廿日致信質問至今月餘未蒙答覆　在閣下素來口沿發言無章從前所言或不記憶弟則不憚受人譏嫌以名譽攸關不得不鄭重質問務欲得水落石出而後已故於日前來叻預與閣下面證虛實殊閣下怕見弟面行踪閃鑠致令弟捉摸不定難於一面總之事關弟名譽弟絡難默爾以息弟商務羈身亦不能爲此僕僕守候閣下既大言不慚且又屢言有證非同子虛請於十日內將弟爲媒之證據檢出倘係實情弟無所逃罪定然登門負荊任由發付否則誣人之罪律有明條弟亦不能輕爲閣下恕當與閣下討論名譽損失也愼毋視爲輕忽是荷

民國十五年九月三日 卅 陳鶴齡啓

◎南洋劉貝錦自製影片公司招請演員廣告

我們因爲發揚藝術起見才有自製影片公司的發生我們在南洋製片也無非是使南洋社會留一個偉大的痕蹟從藝術別創一條新的路徑我們有了這種抱負也很想早日完成我們的工作沒奈因爲找一個適宜的地址也費了兩個多月的工夫才勉强敷衍得一個場所致使熱心藝術的人們久勞關注我們眞是十分抱歉現在場所經已得着了一切進行都可以利便了社會上如有想在藝術上貢獻一點：願意在本公司充當演員的人無論是男是女是老是幼都是可以的欲明白招請的辦法請惠寄郵票四分自有章程奉閱了如日後合格聘請的時候辭勞一定從優決不辜負你們的熱誠啊

中華民國十五年九月二日 卅

◁秀工舍▷

電話三四八一

星嘉坡勿勞巴沙律門牌三五號

SHUKO SHA

Telephone No. 3481

No. 35, Bras Basah Road

Singapore.

營業種目

橡皮版 銅鋅版 亞鉛版 製各種招牌標記及徽章類

寫眞製版

印刷用各種凹凸板

各種法瑯製品

金銀徽章類

其他各種

招牌標記一切

◆今日最大最著效驗之發明

醫治肺癆哮喘等病之聖藥

凡人不幸有患上列諸惡病者不必憂慮因現已有人發明一種特具効驗之聖藥該藥係由一種絕無傷害之草根製成對於上述諸病皆能醫治効驗如神此間各地病人因服此藥治愈上列之病特具證書以證明其功効之神速不能盡錄諸君如患此症者切速請至本公司詢問一切詳情也

新嘉坡麻六甲街十八號發公司啓

WATT & Co., 18, Malacca Street, Singapore.

軟弱多病甚至昏迷不省人事

及服用韋廉士大醫生紅色補丸使其強健有力且得疾病治愈矣

天津昇平街鮮味齋中西飯店主人高金濤先生前曾充私塾教員其來函云鄙人患病三年起初病狀惟見胃弱不化飮食減少繼而胃口全失後來十分軟弱不能舉步行動且咳嗽氣喘如此者年餘近數月之間更覺胸中有氣鬱結忽然頭目昏迷不省人事經一小時後始能醒轉以後每月必發昏迷二三次屢延名醫試服多方毫不見效且有醫士謂爲不治之症纏綿至三年之久時輕時重直至去歲桃月有友人王成玉由奉省返里造舍探視余盡竭力舉荐試服韋廉士大醫生紅色補丸且云彼亦曾患相同之症由是丸治愈可不必疑慮其紅色補丸之奇功於是決意試服之不料服後胃口增進飮食有味喘息平復故而決意耐心續爲購服及至十分全愈而後已現下咳嗽停止氣喘亦平昏迷等症一槪盡除是丸誠爲濟世之靈丹也家兄高金江之女名馨香年八齡因天降大雨雷聲窃驚之

請觀高君之姪女如何由嬰孩自己藥片救治

後染成癇疾朝夕迷睡不思飮食大便不通肚腹膨脹頭痛發熱延醫服藥罔見效驗試服嬰孩自己藥片果見靈驗連爲服用諸病盡除此女眞是死而復生皆賴嬰孩自己藥片所救治之也韋廉士大醫生紅色補丸乃是天下馳名補血健腦之聖藥凡經售西藥者均有出售或直向星架坡萬興街韋廉士醫生藥局函購每一瓶叻銀一元五角每六瓶八元郵力在內嬰孩自己藥片每瓶六角每六瓶三元

婦女所最難堪之疾苦

乃是大便秘結患者也往往因大腸阻滯之故而起頭痛暈眩口氣不潔面發紅瘰皮膚萎黃等症療治便閉及平肝之妙品莫善於服用紅色清導丸也因是丸功力和平服後並無肚腹絞痛不舒之處京[illegible]占溝堡鄭周左壽恭先生來書云內子時患大便秘結及頭痛之症及試服紅色清導丸立卽見效且身體日見健壯堪稱濟世慈航現下家中常備一瓶作爲不時之需也紅色清導丸能使內腑清涼潔淨且免瘋疾腹痛之虞立消痔瘡痛苦凡經售西藥者均有出售或直向星架坡萬興街韋廉士醫生藥局函購每一瓶叻銀六角每六瓶三元郵力在內

商標註冊

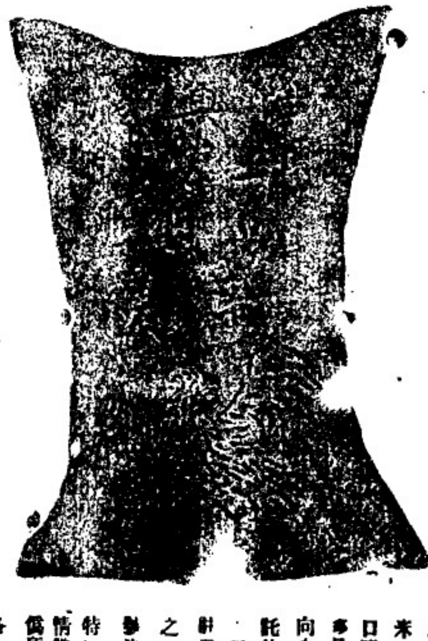

敬啓者暹屬網寧境內隆興棧火礱所出之雞標米向已馳名遠近現今叻中米商咸稱此庄爲冠蓋其米粒均係粉西馳名與衆遠米粒既屬平勻色澤又極潔淨而且香甘可口同一米量而此米所得之飯比他庄爲特多是以人皆樂購用之銷場最廣此米來叻向來僅出十八關吳祥和一家經理并無分託他人[illegible]以期無誤[illegible]君之雅愛茲特將[illegible]商標向當地政府註冊[illegible]但恐有射利之徒以僞亂眞或僞作本號商標或擅用本號米袋或以仿冒相類之商標以圖混冒用特將此商標式樣登報廣告如有以下各等情弊本號一當查究倘蒙君子得知其作僞所在賜函引證亦必不吝重酬合併聲明各宜自醒特此預告

[illegible]京隆興棧火礱駐叻代表王[illegible]啓

民國十五年二月一日

▷斯卜靈博標最優等衛生臭水◁

1 gallon tin

▷蒂夫柔標之木料防腐劑◁

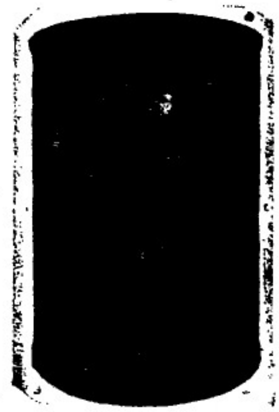

5 gallons drum

1 gallon tin

三州府　及四州府　惟一代理與分發處孟嘉里實建有限公司

McALISTER & CO., LTD.
Sole Agents: Straits Settlements & F. M. S.

（慘）（報）

◀紂王第二▶

從前商朝有個紂王，荒淫無道，殘虐百姓，後來周武王起兵伐他，紂王便跳到火裏自焚死了，後人都說紂王罪惡貫盈，應該得此慘報的，冒仿永安堂萬金油虎標金牙通的奸商，他所做的各種藥品，實在害人不少，給他藥害死的冤魂慘鬼，已把他的身子前後左右，團團圍滿了，靈魂知覺，已經喪失，他耳所聽，目所看的，都是叠冤天叫地，搥頭摩腹，呼冤索命的東西，一天果報街失火，一片天燒得通紅，衆人均只得立在遠遠地作隔岸觀，不敢去撲救這猛烈火勢，那奸商卻向衆人道，我的末日至了，我自製的冒牌要殺我了，希望大家自後不要買我的藥罷，言已如風馳電掣般的，飛向烈火邊去，有些人原欲上前攔阻他，其餘的羣衆都說道：這人已製偽藥，又將標頭包紙冒仍人家，致被他所誤的人盈千累萬，而今他一死，實不足償許多命哩，由他去罷，如世這無惡不作的奸商，竟葬於火燄，與身長辭了

總批發處星州牛車水崎嘅街四十七號永安堂

仰光星州永安堂虎標製藥廠胡文虎啓

鳳凰標汽水自出世以來各界莫不爭相購飲而讚許之蓋其汽水之清潔價格之廉宜物質之佳良有以致之也謂予不信盡一試之方知余言之不謬也

本廠及事務所設于星洲安順路六十三

The Phoenix Aerated Water Works
Office & Works 63, Anson Road, Singapore
Telephone 3463. Telegram Phoenix

一三五

電話碼三四六三　電報掛號Phoenix

新加坡鳳凰汽水公司啓

萬寶興大葯房

◉同胞注意馳名藥品

本藥房自創造人箭標千金油萬寶油頭痛粉八仙丹以來深蒙英荷暹羅安南並本祖國各大藥房以及士農工商各界熱誠之歡迎凡經試驗者無不謂藥到回春衆口同讚近來接各界鳴謝惠書益深銘感愈加奮勉本藥房心存濟世不惜工本所有品藥概用頂上好料悉心監製精益求精以副各界購買之盛意諸君惠顧請認明人箭標為記庶不致誤

總製造廠星架坡松栢街門牌七十三號七十四號德律風三六五三號萬寶興大藥房披露

獅標啤酒

獅標啤酒乃世界最醇美之啤酒此邦七州府各最優旅店俱樂部等莫不爭相購用凡爪哇蘇門答臘與荷屬婆羅洲等處亦極暢銷各界歡迎于斯可見

各地酒店皆有代售

OBTAINABLE AT ALL DEALERS
ALSO KATZ BROTHERS LTD,
SINGAPORE
SOLE IMPORTERS

一唯輸入人吉氏兄弟有限公司啓

◉紅心牌萬蘭池酒 RED HEART BRANDY No.1

正庄法國萬蘭池酒務須購紅心牌萬蘭池酒因其係市上所售各種萬蘭池之最上者一次嘗之便永為伴侶矣

萬蘭池可於下列商店買之

五代天宮 新榮成　勿基 振源號　大坡大馬路 振源興號　山仔頂 泰泉成號
水仙門 新永泰號　二馬路 乾元號　大坡大馬路 安東莊號

SOLE AGENTS S.S. F.M.S. & SIAM
SYME & CO.
SINGAPORE.

七州府及暹羅惟一代理人緩心公司謹啓

▷最佳之紅毛灰廣告◁

此最優之波瀾標紅毛灰上有一人與獅為記實市上所售最佳紅毛灰之一而其價格則特較廉馬來半島各地之各種承包工程家莫不樂於購用且莫不同聲讚許諸君惠顧請向本代理人接洽可也

新嘉坡　檳城　嗎六呷　吉隆坡　怡保

(在英京註册)

唯一代理人義利洋行謹啓

Sole Agents:
Adamson Gilfillan & Co., Ltd.
(Incorporated in England)
Singapore, Penang, Malacca, K. Lumpur, & Ipoh

經驗■■藥局
婦科至寶丸
應驗止帶丸
寧神補腦丸
長春還少丸
氣血雙補丸
溫中除寒丸
安胎保育
開胃健脾丸
養陰清熱丸
保安正氣丸
各埠代理處
叻 京石叻律大馬路
寶芝園代理
吉寧丹
群芳號代理

叻報俱樂部

大同丙寅　笄盦題

論述

大乘與人間兩般文化（二）

（太虛法師近著）

又似可言精神文化物質文化：然甲種文化所產之工藝器物非不憑然：而乙種文化亦由憑藉一種精神而產生之：（若渴求而眞理及藝皇等：）故亦不能以精神物質文化名也：（由此可見泰戈爾等所言之不然：）又似可言乙種爲改善依報：（謂器世間即改造環境：的文化：甲種爲改善正報：（謂有情世間即改造自已）的文化：然改善依報非不憑依止報：改善正報亦必施及依報：且其名費解：故亦不能以你正文化名也：又似可言出種爲提高謂從高（人性以向上發展）：的文化：或擇善其質的文化：乙種爲擴大（謂擴大人力以向下普及：）的文化：或廓充其量的文化：然提高非不兼藉擴大：若貧人政治亦言衣食足而後知禮義等：而擴大亦非不并欲提高：若多數政治：亦期望由衆愚或全民執政後：當如何美善：且提高擴大：名不雅馴：故亦不能以提高擴大名也：又似可借用白璧德（見學衡雜誌 ）語：以人文主義人道主義區別之：然此二名之界說猶混：而白璧德所持之人文主義：亦不足以吾所言：甲種文化：故亦不能以人文人道名也：然大較言之：則上來之東西也：古今也：動靜也：依正也：精神與物質也提高與擴大也：人文與人道也：其名皆有可用：而各各不無未當之處：故今不嫌笨拙：祗得題之爲（人間兩般文化）：

今此兩般文化之分別：乃從人間的理智上（知的）行爲上（情的 信向上（志的 之兩般各異性質以區別之也：今準此說其區別於下：

儒家的經濟思想（十）

（漢光）

到我們同歐美日本交通起來：就不能不受國際經濟的影響：乃改變向來偏重農業的態度：去模仿外人以工商立國的改治：可是：我國智識階級一向不甚注意經濟的發展：偏又聽見許多外國人因這次歐戰的結果所發出的議論：幷擊他們自己的經濟制度：又看到蘇俄共產政府的革命成功：於是急進的新飯依了社會主義：守舊的又倡說我國本來是農業國：原沒有歐美經濟制度的劣點：現在更不應模仿他：然而究竟怎麼算是以農立國：怎麼纔能實現共產制度：都是沒有確定的方案：我以爲中國將來究應採取甚麼的經濟制度：是一個很大的問題：研究經濟學的人應該設法解決的：但是我國數千年來所受儒家經濟思想的影響：綿綿相繼之重農思想：其理據果在何處：更値得我們的研究：

天子親耕於南郊：以共齊盛：王后蠶于北郊：以共純服：（禮記祭統）

以天子后妃之尊：還要先爲農夫蠶婦：來做庶民的模範：爲天下倡：重農的觀念：於茲可想見了：又如論語：子貢問政：子曰：足食：足兵：民信之矣：（顏淵篇）．

小說

奇情小說　十一義俠傳

（共三十二章）　（卅二）

（晴嵐山人譯述　菽園居士修正）

第三章

發私書例外減軍函　暖遣嬌財中誕百萬

然駐足何處：書中並不言及：頗牧躊躇：瞑目默想移時：忽微笑曰：巴黎雖大：尋此婦亦非難事：我雖未見其人：可于意中給出其形狀：彼隙軍萬里：閱歷風霜：面色必紅赤：既從軍作戰：年定非少：總在三旬以外：久在炮軍營中：則舉止行動：必如炮軍中人：斯此婦必是一中年面赤：行動如一炮軍：身衣女裝者也．然書中謂先作防虞：以免自利之人圖奪：其自利之人：必指戴麗力無疑：彼須奪取囑書而毀之：家業方能到手：然彼如何防虞：極須知確：彼既防戴：卽除魯善外：無人不防也：又執書再閱此段讀之：忽又擲下曰：不然：彼所謂防虞者：是慎藏遺囑：或縫于裙襬：或藏于履底：非其人自行密藏踪跡：忽又動一念曰：我欲因之以爲利：戴欲毀之以自謀：我尋此婦：或戴亦尋此婦：則戴亦不可不防：彼今在何處：作何事業：何以離百里谷他去：何以求代理人存案後：久不再求：此數端必須清查：吾當借這向代理人詢問：彼必知原委：一面設法阻戴：一面密尋史婦：事必有濟矣：皮此時神氣勃勃：喜不自勝：旋自語曰：不可利令智昏：且擬初步辦法：今有資二百餘萬：魯善尙未知：可不必計：關心者只三人：一是當初投資之人蕭魔力：一是受遺命之婦史鄢氏：一是欲沾潤之老夫皮嘉滑：欲著先鞭：須得囑書：我不立速行事：物色此婦：則是世上之最愚者：

紀述

各國武官南口戰場視察記（四）

彈藥內有未炸之榴霰彈及榴香子：炮彈架積藉滿地：可注意者：彈箱及榴香子皆附有俄國製之標識：吾儕因彈藥內有未炸砲彈甚多：危險殊甚：乃出暫乘馬視察戰事最烈之太平莊西北高地：此處在南口站東北：爲其防禦最用力之處：奉軍知南口正面攻擊不易：乃集主力于高地之占領：巨砲三十二門：全部集中于此：故高地改變其原形：且到處有未及收容之死屍：其激戰之狀自可想見也：視察中炮聲不絕：遠自西北傳來：隱約可聞：並見向前線輸送食糧彈藥之驢駝：輜重車：絡繹于途：據第十軍于珍軍長談云：南口正面我軍在未至外壕以前：並未開槍：銜枚疾進：馳至外壕始行開槍：突入壕內：將國民軍兵士拉出：或斬或毆：戰鬥最勇敢：一氣佔領此地：激戰只在太平莊西北高地附近：我軍死傷三百：俘敵人七百：獲大炮十四門：于是自十四日拂曉至正午：遂占領太平莊高地虎谷村：

銀幕談

上海三女子本事（三）

其時蜀玉已向銀行請假一月：預備與明德成婚：偕擬勝地度蜜月：新蘭來：哭告偉年事：適偉年至：新蘭避去：偉年見蜀玉美：又想勾引之：蜀玉思從中成全新蘭之婚事：故未却偉年之請求：偕往舞場跳舞：舞後蜀玉託詞頭暈：請偉年至其寓：勤姿新蘭：偉年屬意蜀玉：乃書千元支票贈新蘭令他嫁：忽劉母偕戚壽至：督蜀玉不應誘其子：蜀玉正方辯間：不料明德隊至：見狀憤而歸：亟將蜀玉不貞事：及其像片：宣諸報章：

諧著

討臭虫文

阿星

島中人于洋屋：屋既湫隘：臭蟲叢生：吮人肌膚：吸人精髓：是直以肉爲補品：以人血爲飲餘：渺爾么麼：何堪作祟：討之罰之：刻不容緩：仿駱賓王之誅武氏：檄文當自天飛來：效楊子雲之反離騷：法語與巽言並著：其文曰：牛鬼之宮：三家之祿：此蠶麼蠢：壯夫並賤：有物蠕蠕：得氣之先：喙膚吸髓：如蒸及旗：摹是藉衎：罄爲累千：血輪紅暈：顆珠勻圓：形扁而狹：身肥且妍：狂席之上：抱枕而緣：其行如矢：往往倒懸：風吹不動：火哭或燃：變身蘿之：其道未傳：捕鼠有術：拒絨有烟：嗟此臭蟲：胡不竄籠：或求神方：飼自留仙：靈藥既靈：涕淚泗漣：種類僵仆：亦堪自歸：害人者誅：國有刑鍋：殘人者死：君無悔焉：胡爲猖獗：孫子綿連：一夕之中：半夜之前：蠅蠅蟻蟻：如蟻慕羶：齧我白膚：嗆我肯髓：血瘋狐森：呻吟囈囈：夫妻好合：並頭有蓮：忽爲蟲擾：兩情遲延：孤客無寐：孤燈夜船：均爲蟲咬：淚珠空漣：寡婦夕泣：惟歸拳拳：忽爲蟲嚙：抒斷望穿：學子攻苦：窮夜硯田：忽爲蟲噬：江花蒔錦：是皆蟲害：萬死莫全：楚人一炬：絕此消消：

雜談

香港華商總會宴賀周壽臣君中之趣語（二）

今政府所以畀周君以此重任者：正所以酬苦心而勸有功：同人等以爲周君獲此：實啓發我華人未有之光榮（鼓掌）：且足以慰我華人之渴想：自今而後：華人可以參預議政之列：無中西隔膜之虞：然亦足見金總督無分畛域：厚待華人：同人等感金督之襟懷寬大：一視同仁：曷勝欣幸：今晚更欲借此機會：代全港華人：表達謝意：現周君雖年屆耳順：理宜休養怡情：不過爲華僑計：爲時局計：不能不請周君勉爲其難：更望周君老當益壯：飲食康健：爲我華人造福無疆也：請各位起立：敬周君一杯：恭伸慶祝云云：衆乃起立飲：各盡一杯：

詩界

重遊古晉留別諸同鄉時丙寅秋七月

（博潮待正稿）

十載重遊話舊遊：二毛相對莫含愁：試觀滄海幾遷水：巨浪洪濤盡白頭：

仙氣如瓜不可求：果然鳳飄引同舟：舊留泥爪新題咏：湖海元龍百尺樓：（與陳和鈴先生共臥：得識比于富春客是否：思之粲爾：）

笑說郭隗今復生：燕臺自昔最知名：應憐驥老堪千里：手叠黃金贈遠行：（郭君詩成屬余：奉金作餞：愧無以爲報也：）

（上接）係一三軍聯合部隊：前日向安旅全線猛烈反攻：對一團二營左翼攻擊尤烈：是團官兵奮勇爭先：激戰兩晝夜：始攻至距敵溝約百米突遠：敵人手鎗隊奮擊甚烈：死傷亦多：格鬬結果：斃敵營長一：連長一：排長四：目兵六十九：傷無數：俘虜三十七名：得鎗五十四枝：是團亦略有傷亡：現仍守原線：與敵對峙：二：安旅一團之一三兩營亦受敵數次反攻：但均被擊退：刻仍在戰鬬中：三：騎兵團與豆割嶺之國民軍：連日激戰：國民軍晝夜抄襲騎兵後路：均被擊退：四：安旅二團：以一營固守九峰：唐團長自率三連兵力：抄襲敵人後路：支（四日）：徵（五日）：等日：連奪六個山頭：後方軍隊已進至元寶山：五：楡林寺之杜慶傑旅以重炮向國民軍轟擊：破壞敵軍防線二道：叠佔領柳樹灘：楡林寺一帶：已無敵踪：但小流水溝後方大山：尙有國民軍一二團之衆：據尋旗幟：歷歷在目：六：晉麥川潰散之敵：逃至兩溝里：花溝里：與後方敵人聯合：布置極堅固之工事：是處設有山炮四門：機關鎗多架：憑險抗禦：

未完

中華書局十五週紀念大贈品

陽曆八月十六日起九月三十日止

本局創始於民國初元承海內外同志不棄謬本局與我國教育文化頗係頗鉅加意維護愿弱良深今屆十五週紀念之期特舉行紀念贈品藉答盛意並助教育文化之發展區區微忱尙乞鑒察

甲種　小學教科書
購滿實洋一元送
- 小學書　贈券　實洋六角
- 十六年份小學書　代價券　實洋三角
- 十七年份小學書　代價券　實洋三角

購滿實洋五角送
- 小學書　贈券　實洋三角
- 十七年份小學書　代價券　實洋三角

乙種　中學教科書　購滿實洋一元　送贈書券　實洋三角

丙種　本版一般圖書　購滿實洋一元　送贈書券　實洋二角

丁種　儀器　文具　玩具　照原售實價再打九折計算

戊種　外版圖書　照原售實價再打九五折計算

上列辦法以現款購買爲限其非現款者不在此例
外埠函購以郵局所蓋圖章爲憑其寄出之日凡在截止之日以前一律贈送如非由郵局寄遞者祇能以收到之日爲憑
外埠函購所有應得贈品敝局由郵局掛號寄奉郵費均由顧客擔任
民國十五年八月十七日　新加坡大馬路四十四號中華書局謹啓
Chung Hwa Book Co Ltd, 44, South Bridge Road, Singaproe,

○招徠廣告

啓者本號創設于新嘉坡伊士歌士律八條石七五門牌五百廿號專賣西菜及燕丕茶等等該處適在海邊空氣新鮮最合衛生各界士女倘蒙惠顧極表歡迎
民國十五年九月四日　奈偶吉謹啓　卅
Night Market 520 F. 8¼ Stone East Coast Road. Singapore.

○長安大旅店招徠廣告

啓者本店主人鑒於小坡米朱律一帶有增設旅店之必要爰特召集同志創設本店以應社會之需求茲特將本旅館十大優點臚舉於左以供各界之雅鑒

一本旅館開設小坡美朱律三十七號樓高三層四面臨房光大陳設美麗傢私器具概用新式被褥帳幔雅潔異常
二前面大海淸風徐來溽暑全消避處遠離而無車馬之聒擾塵土之飛揚地點適中交通最爲利便
三有會客廳專備顧客接見來賓有閱報處購備各種書報任意瀏覽
四浴室分裝來往水喉西式潔淨廁所電扇電鈴電話電燈應有盡有
五特聘名廚精製餚饌任顧客隨意選擇
六顧客應用面巾浴巾均經消毒手續絕無病菌傳染之虞其他如牙刷齒粉梳鞋信箋一一俱備
七顧客附輪搭車派員妥爲照料并備電艇汽車隨時接送
八附設匯兌處以便顧客匯兌瓊崖全屬銀信特別快捷水依時從廉
九顧客於本地情形或未熟悉如有疑問無不竭誠詳告
十招待之週到房金之克己猶其餘事如蒙　各界士君子光顧無任歡迎

電話四〇七六號　本店主人披露
民國十五年八月三十日　千

三江皮箱行經理　老周虎臣錦雲氏　各種毛筆聲明

本行向在石叻大馬路吊橋頭一號專銷上海頭等旅行眞皮箱兼配德國機關鎖幷羅益書社各種美術信箋信封等此次蒙上海老周虎臣錦雲氏遣派專員來叻向當地政府註册所有各種毛筆委托本號經理代售各界賜顧無任歡迎
民國十五年九月七日　卅

▲招集大會啓事

同僑各界暨各社團各職員諸君大鑒謹啓者此次本演劇籌款爲維持道南愛同南洋中華四校經費起見辱承　各界暨各社團鼎力贊助得告成功此屆結束告終經已造成進支總册當衆公佈茲定于本月十一日（星期六）下午二時假座中華總商會開宣佈結束大會凡我　同僑各界暨各社團各職員諸公屆期務希　駕臨指正一切結束事宜公開佈誠以昭信實專此通告并頌義祺

星嘉坡道南愛同南洋中華四校聯合籌款會啓
中華民國十五年九月六日　卅

Little's Oriental Balm

患風濕骨痛症者
如被毒蛇所螫者

一九二三年十一月十五

贈券　人人可得　不取分文

本行爲優待華僑起見特備眞金懷表及手表各五千只專送僑胞凡剪此券並附叻幣一元寄至本行者即可得眞金懷表及手表各一只來函請看上海法大馬路南首東新橋新西亞洋行

民國十五年八月四號

▷水牛嘜紅毛灰◁

水牛嘜紅毛灰乃裝入暹內之唯一紅毛灰其合格極廉品質可擔保其與英國之標準全相符價該嘜於荷屬東印度最爲著聞政府工部局路局煤油公司等皆必需用每二星期即有新貨到　蘇門答臘巴丹嘜卓存貨極多隨時皆售
凡欲知價格詳情者可自下列唯一輸入商接洽一切

新嘉坡拱路四十號莫娘蘇嗎打勞有限公司謹啓
（電話三五六大　電報掛號）
一九二六年一月廿號

△恭頌良醫

張振坤先生　寓大坡武吉巴梭尾嗎溪廳前　滋和堂門牌五十七號

啓者鄙人近染喘疾之症遍請名醫診治皆無見效而病勢日劇步履艱難苦楚非筆所能盡述胴由坤甸來叻求醫蒙友人介紹聘請　張先生診視即斷明爲五色喘症是以投藥數劑日見痊可今月餘而二豎子無踪蹤矣暴日強余謂先生乃古之扁鵲盧醫再世雖日不宜然先生非惟喘疾特長而內科各症又出人頭地無不藥到春回　先生眞乃三折其肱之士也聊草數言刊諸報端以爲同胞有染是病者知所問津焉亦爲鄙人感謝之一也

坤甸坡同利公司楊同章謹啓
民國十五年八月廿七日　寓

○花柳專科大醫生到叻

張大鵬先生乃花柳專科學究淵源術精神妙洵三折肱之良醫也經在香港政府稟準註册商標懸壺濟世歷三十餘年治症神妙著手成春中外馳名婦孺共仰振麟再遙聞先生擬來南洋遊歷暫住本坡同人等素仰先生醫學精深富有經驗與其抱道鳴高曷若出而濟世因勸先生設醫館于海山街門牌八號以便僑胞有花柳毒者踵門求診并隨帶花柳各症藥丸藥水發行以備各埠商號採辦發售特具數語刊諸報端以為介紹

高體泉　羅錦棠　湯湘樑　鄒雁賓
李倚臣　鄭桐浦　劉以田　馮織垣　同啓

扶元搜毒藥膠

此膠搜毒得法有益真元統治外科傳染五淋刷毒花柳伏毒敗精血毒瘡癬等症者一二料重者再用毒清症愈
第一號藥半料十圓全料廿圓

精醫花柳解毒丸

種醫外科雜症瘡科喉解科毒丸各、症永無後患大瓶二元半小瓶一元

止痛五淋白濁藥丸

此丸專治五淋白濁藥濕熱下注伏毒酒患血淋沙淋小便刺痛大便移結等症輕者二三服無效如神大瓶二圓五角小瓶一圓

藥准註冊

張大鵬肖像

商標為記

壺中春滿

張大鵬先生雅鑒　黃肇宇題

著手成春

張大鵬醫士　章炳麟

妙手回春

大鵬大醫士鑒　徐紹楨贈

仁術仁心

張大鵬醫士雅鑒　唐繼堯贈

飲且食兮壽而康　清舊毒兮無所妨

草不除根萌芽復發人之於病亦猶是也前此余患傳染淋毒經醫治愈不知毒伏在內舊毒仍存今痾飲濇過多兼嗜炙炒燥味舊毒勃發變而成痕體大痛苦不良於行往求張大鵬先生診治斷為淋濁久毒成痕非外敷內托不為功乃如其治敷食兼施霍然而愈無微不信真醫毒門聖手也戴德鳴謝以為後來者告

牛車水街門九號何學海啓

為母親所愛者鍾

此美麗可愛之小女孩骨經軟弱無力每多疾病及試服嬰孩自己藥片即獲治愈在今已強壯活潑矣

浙江杭州婦女旬刊社營業部何慨秋女士來書云小女毓芬今已三歲在母腹中因遭遇母生重病危急萬分幸醫治得法轉危為安而生產之後小女受此影響即時有痰病此均因先天不足延醫服藥也多未見大功夜不安眠飲食不思稍遇寒熱即時作家人焦急之至幸閱報中見貴公司之嬰孩自己藥片之奇功故即先為試服少許果真名不虛傳旬日即見功效因此作為常服之品百病均除身體亦日見強健闔家均極欣慰嬰孩自己藥片乃是嬰兒及小孩特製之品專治嬰孩胃腸不化大便閉結肚痛腹瀉腸風吐嘔出牙痛苦寒熱失眠蛔蟲等症凡經售西藥者均有出售或直寄叻銀六角至星架坡萬興街韋廉士醫生藥局原班郵奉一瓶每六瓶三元郵費在內

O. K. CEMENT.

PRIME PORTLAND CEMENT
OK
THE EAST ASIATIC COMPANY LTD.
COPENHAGEN

○招徠廣告

此土敏土係由歐洲製造極合熱帶之用且多係用為製造三合土及一切高等工程者也此土係貯藏於堅固之木桶內連皮每箱重四百鎊淨土重三百七十五磅且近來需用者日衆大有求過於供之概諸君光顧請向新嘉坡萊佛士基門牌三號伊亞紗直接洽可也此佈
一唯輸入人東
亞有限公司白

Sole Importers,
THE EAST ASIATIC CO., LTD.
No. 3, RAFFLES QUAY
SINGAPORE.

正法國葡萄羅敏萬蘭池酒

哥匿

法蘭西

正葡萄萬安池

上等萬安池

「七州府及蘇門塔臘之唯一代理人」

羅敏萬
蘭池酒

羅敏三星
萬蘭池酒

莫實德有限公司

實叻分銷處

五代天宮　新榮成
十八溪墘　振號源
中街　永興號
大馬路　永康
二馬路　乾元號
永仙門　新泰永
牛車水　振興源
東陵　錦安公司
馬車街　鄭錦發
及其他
大酒庄

大東影相館

住亞米連街一一二號卽(同德書報社)街 德律風一千九百號
(馬賽展覽會)(銀牌)(一獎牌)
Eastern Studio 1-2 Armenian Street Phone No. 1900
李說仁影相師啓
民國十四年五月廿六日

本坡要聞

△英國海軍在廣州登陸・拘捕罷工糾察隊員一案・雙方政府・正在交涉之中・可望和平了結・

●英國海軍在廣州登陸驅逐罷工糾察隊之交涉

▲陳友仁氏向駐粵英領之抗議…

▲駐粵英領之答覆…

最近駐泊廣州之英國砲艦：遣派武裝海軍前往廣州之港澳公司碼頭：驅逐罷工糾察隊一節：已誌昨報：茲據實得力西報載七日：(昨日)香港專電云：此次廣州英國海軍之行動：極爲滿意：且多卽視爲抵制運動終了之起點：

廣州外交部長陳友仁氏經向駐粵英領提出極長之嚴厲抗議：反對此次英國海軍之行動：幷聲明保留廣州政府要求賠償損失之權利：

陳氏抗議中之要求條件如下：(一)英國武裝軍隊：須卽時由碼頭撤退：(二)英國海軍：須卽時停止干涉省河小船之行動：(三)英國砲艦：須由碼頭退駐沙面之原泊地點・

其抗議中：並含有一種將更由罷工抵制等運動以謀報復之恐嚇：幷謂英國政府：此外實尙有一種機謀：卽在阻止廣州政府之戰勝吳佩孚也：

駐粵英領：對於廣州政府抗議之答覆云：中國旣未與英國宣戰：何以將香港封鎖：幷何以將英國貨物列入仇貨之中：於英國海軍撤退之前：應請將各點明白解釋云云：

又據香港海軍總司令部所得之報告：現時廣州：皆甚安靜：又在廣州各界舉行北伐軍戰勝北軍紀念之中：鮑羅廷曾述及英國海軍在廣州行動之事：鮑意：廣州政府對於此事：將不致發生重大之關係：

又據另一報告：英國海軍陸戰隊：業由碼頭撤退：但砲艦列蘇斯號尙泊於碼頭之側：海軍當局：亦經將前此逮捕之罷工糾察隊員釋放矣：

又廣州外交部：曾忠告罷工委員會：現時不必更有舉動：以免此事之益臻紛糾云云：

●續誌由叻遞解回廈罪犯在輪暴動之消息

▲全體遞解回籍之罪犯已在香港押候待訊…

最近英印輪船他拉巴號：由叻返廈：其大艙搭客中：曾載有由叻解回廈門之罪犯多名：因發生衝突：幾致釀成暴動一節：經誌昨報：茲復據今日自由西報載(昨日)：香港專電云：他拉巴號抵港後：輪中搭客：卽由警察代爲保護：戰艦卡蘿斯號則仍開回原駐地點：此次搭客：計共大艙搭客一千一百人：歐人搭客十一人：

輪中暴動之事：係由遞解之罪犯中發生衝突而起：當場殺斃者一人：受傷者二人：後死者之友人不服：擬將兇手執住：但輪中之印人衛兵：力爲干涉：因而激起憤怒：以致釀成暴動：方彼等衝出艙門之際：各擲飯碗：勢如雨下：輪中職員：多致受傷：後各職員退去：由衛兵將門緊閉：於是暴動者復擬將門打破：但未成功：

現時輪中全體遞解回籍之罪犯：於香港警察當局研訊之中：槪將其押候待鞫云云：

●第二日本坡秋季賽馬之情形

昨日爲本坡秋季賽馬之第二日：因昨日清晨下雨：正午十二時又下雨　及至下午開賽後時當三時之際：又復下雨：以故跑馬場內：泥濘難行：而各馬騎師亦不敢鑑量疾馳：免遭意外：然前往參觀者：則仍屬不少：昨日比賽：計共八次：馬票抽籤：係由第五次抽起：茲將抽籤之結果：列之如下：以供同僑中購有昨日馬票者之參閱：

獎等	號數	獎等	數號
第一	三一三七	第七	五四五二
第二	九五二〇	第八	九〇三〇
第三	五八三六	第九	二八七三
第四	六八二三	第十	一四三二一
第五	六四七八	十一	六九六九
第六	一三六〇		

●臯案初紀

▲昨日提訊者爲丹良禺之暗殺案…

▲被告被判苦監六年…

本坡本年第五屆臯署：業於昨日開庭一節：經誌昨報：此次應訊案：計共十九宗：其中暗殺案五宗：謀殺案四宗：北麒麟街之鎗傷醫長夏厘丹氏一案：亦列在謀殺案之內：夥刦案兩宗：持械搶刧案一宗：謀刧案一宗：此外有華人某因犯假造賬目案三宗：將於下星期一日由特別陪審員審訊：

昨日提訊之案：則爲丹戎禺之謀殺案：由按察司莫禮臣爵士主訊：

首由臯家狀師變特勸氏陳述案情云：本年七月九日：以充當水手爲業之原告：曾前往丹戎禺被告周寶之屋中：要求償還舊債：因被告亦係水手：於該案發生前一次之同行航船中：被告曾向原告借有款項：於是原告前往討取：因而發生衝突：後由被告之妻・力爲調解：其爭乃息：被告幷允於翌日清晨將款還楚：是晚原告：幷未歸家：卽用一椅睡於被告居屋騎樓之下：翌晨：原告醒時：卽見被告手持二刃：上前擬將彼刺殺：原告比卽立起疾馳：但卒被被告執住：幷被推倒於地：卒受刀傷二處：變氏幷云：該案眼証：皆不日到堂作証云云：

按察司於審訊中：曾謂於被告殺人後將彼執住之華人少年：應賞洋二十五元：以示激勸云云：審訊至此：已達退堂時間：乃將案展至今日上午續訊：

今日上午續訊時：有眼証多人到庭指証：按察司以被告實犯暗殺之罪：判罰苦監六年：以示重懲云：

●香港東華醫院致星洲廣惠肇留醫院同濟醫院及中華商會函稿

▲爲廣州方便醫院南來募款呼籲…

(銜畧)敬啓者：廣州城西方便醫院：剏始於己亥之歲：至今經有廿餘年之久：病者爲之醫藥：死者爲之瘞埋：本悲憫之深心：推好生之宏願：凡所行善舉：罔不竭力拯濟：敝院每年所有脚症病人：欲轉離水土者：俱皆撥往該院調治：醫愈多人：久矣口碑載道：比來辦事愈廣：用途愈繁：該院素無公儲：全賴仁人義士：時爲捐注：方得源源：詎料年來兵戰頻仍：地方凋弊：加以罷工未決：民不聊生：經有拯濟之心：已乏推解之力：迫得由方便醫院委發代表李慶三梁耀垣溫侶漁沈振三四君：前赴南洋勸募：曾致函敝院知照：經敝院查係實情：特書函爲之介紹台端：希爲垂照：請與四代表接洽：以利進行：素仰列位同鄉先生：關懷桑梓：軫念痌瘝：伏懇大力維持：廣爲勸募：俾得藉獲鉅款：則吾粵貧病諸人：當永拜仁恩之賜也：耑此敬請善安：香港東華醫院謹啓：

●英國飛行家過叻抵檳

▲今日清晨飛往仰光…

英國飛行家科犖氏：將於昨日上午九時過叻：旋卽於下午飛往檳城一節：曾誌昨報：茲悉昨日各界依時前往遊船俱樂部附近參觀者頗衆：九時半許：卽見科氏乘機在遊船俱樂部附近海岸降落：後改由海港部長之座輪：迎登上岸：代督麥里阿特氏：及遊船俱樂部副部長荷卜斯大醫生：暨其他政界要人等：均立於該俱樂部之碼頭處歡迎：

據科氏語人云云：彼於上星期六日半晚：飛離澳洲之波打溫埠：前往巴城：途中天氣極佳：但離巴城之後：常遇狂風驟雨：是以飛行不免遲滯：然自全部飛程原定之日期言之：依現時飛行時期之經過：相差尙不過半日：而留澳洲時：每晚皆有讌會：每次讌會：人皆請其演說：約共有五次之多：此後飛返英京：沿途決不停留：並謝絕一切讌說等之酬應：以免延緩時日：而余對於此次飛行之目的：業於各地歡迎會中發表：實亦無其他新說耳云云：

科氏於昨日在遊船俱樂部之碼頭登岸後：曾採擇出檳理髮：並云：沿途屢擬剪髮：以行期忽迫未果：今當在星洲剪髮矣：後遂僱請剪髮匠至：令其機器師先剪：彼則後剪云：

科氏於昨日下午一時五分：卽離叻飛往檳城：

據當局今晨接檳電云：謂七日(昨日)下午五時四十三分：業已安抵檳城：八日(今日)清晨六時：卽離檳飛往仰光云：

●上海三女子之劵賚不增

今晚如舞羅戲院開映之(上海三女子)一片：係最近國產藝術之傑構：其爲資本應略增：以償其價值：奈經理該片之中華商務公司不以之爲然：願照向來普通片所規定之劵價而已：不增毫釐：因斯樂有大利便於觀衆：特誌之以告各界士女：

●樹膠價格

▲紐約　七日紐約電云：本月紐約現貨[illegible]主方面爲四角又二〇：十月期貨買主方面爲四角又二〇：十一月期貨爲四角又三〇：十二月期貨買主方面爲四角一占又一〇：明年一月期貨爲四角一占又三〇・二月期貨爲四角一占又四〇：三月期貨爲四角一占又九〇：四月期貨爲四角二占又一〇：五月期貨爲四角二占又三〇：六月期貨爲四角二占又四〇云：

▲本坡　今日本坡膠價爲六角九占：

▲倫敦　今日倫敦膠價爲一先令七便士：

●倫敦樹膠存貨

本坡魯維斯亦德樹膠經紀公司接其英京本公司電訊云：倫敦樹膠存貨量額增加六百零五噸：本月四日之存貨總額：計共三萬零七百六十四噸云：

中南公司代理
三元標頂絲襪

分　男子短統　男子長統　女子中統　女子長統　共四種

有　白色　絲色　米色　灰色　肉色　妃色　咖啡　烏烟　共八色

最耐穿　最出名　最便宜

▲招聘練習生

本店擬招聘練習生二名凡年齡在十六歲以上廿五歲以下能通國語英語馬來語及閩廣方言而身體强健絕無惡嗜好者爲合格有志商界青年請到本店面洽此佈

民國十五年九月六日　星嘉坡水仙門十三號中華商店啓

◎美國穩捷實礁公司手提探遠燈

怕什麼環境黑暗 你有這麼好的探遠電燈「便會發現光明的大地 式樣新巧 攜帶利便 電藥耐用 光力很強。朋友們！要用電筒，須記得美國穩捷實礁公司所出品是物美價廉在環球著名好久了！

星洲代理 振興長利公司

BARKER & KENG CHUAN
10. D'ALMEIDA STREET
SINGAPORE S. S.

一九二五年十月五日

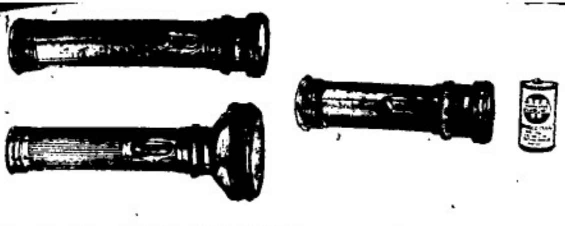

青葉茶粉　頂上金葉茶

茶粉 每包六磅 每包三磅 每包一磅

DUST

按照此間政府條例之規則茶內不得攙入泥沙卽偶然混入亦爲不可敝公司所出之青葉標之茶粉益加精究務使出品清淨以酬顧客雅意且可擔保其品質之極其優美茲因錫蘭茶價已形增漲故本公司亦不得已將此青葉標之茶粉價格畧形增高幸各販商及營業盖不棄店業者一注意焉

唯一代理人星洲萊佛基三一A號卽舊電報局樓下 巴多羅貿易公司啓

一九二五年六月一號

諸君欲謀新年中之愉樂與幸福請堅飲佛里蘇與尼勿有限公司之各種汽水

一九二五年十二月一日

Fraser & Neave Ltd.

◎華聲鐘表舖 新遷廣告

▲華族無弟兄進來近悅 ▲聲名欣洋溢物美價廉

啓者本號前設怒米朱律門牌四百三十四號開張貿易今因擴充生意爰於陰歷七月初一日遷往本街門牌四百一十二號營業兼辦各種時鐘金銀新欵手錶袋錶時裝金絲水晶各種眼鏡名家留聲機器唱機唱盤等樣發行不論批發零沽價格公平及專門修理鐘錶留聲機器匠藝精工妥善時刻不差限日到取依期不誤惠顧諸君移玉到舖採辦交易本舖無任歡迎之至

民國十五年七月初七日 華聲號謹白

滑車上油 LUBRICATING OIL　機器工廠 FOR FACTORIES

G E / L M C O / M C O — For cylinders of semi-diesel engines
Steam Cylinder Oils
Bearing Oils
Greases

The best and most Economic Oils on the Market
THE ASIATIC PETROLEUM (S.S.) LTD.
Incorporated in England

L M C O 牛的西油　汽　機器油　新平車油

本公司製造各種油號島市上之最優等及最省費者 亞細亞火油有限公司 存英京註册

十五年一月廿一日

以羅果子鹽質潔無乾燥其粉最易溶化其味甘適口實日用不可少之飲品老少強弱均合飲用經衆著名醫生介紹爲治大便閉結肝部不調膽汁不勻食物不化頭暈昏亂血輪不清遍身不遂夜深不睡身有水濕風歎等症之唯一妙藥凡住於熱帶地方飲之尤合

英文（果子鹽）及（以羅）等字是英京普西伊羅有限公司之註册商標

民國十五年一月九號

ENO'S "FRUIT SALT"
Trade Mark
（眞正嘜頭）

和豐輪船有限公司廣告

○新船開廈

本公司願辦公衆航駛年久素蒙吾國僑胞深爲歡迎敝公司實多感激茲者由歐洲新定購新船一艘名曰豐平船大快捷專走仰光庇能實叻香港汕頭廈門等埠以應惠顧諸僑客之雅意該船載量五千餘噸客位二千餘名一二號等艙裝璜潔淨異常配置番廳等臺煙房茶室應動海沖涼房以及電火電扇自來水喉無綫電機種種俱備尤有醫有至若大艙客位寬敞地方潔淨茶水充足飲食優美艙中衛生招待殷至 諸商紳如蒙惠顧幸客自當一律歡迎 該船啓行定期如下

豐盛輪船定八月初四日由檳城抵叻初五日往海口香港汕頭廈門

豐華輪船定八月初九日由仰光檳城抵叻初十日往香港汕頭廈門

豐平輪船定七月十七日由仰光檳城吉隆抵叻十八日往香港汕頭廈門

代理船票處 廈門 聯合公司 汕頭 再成公司 香港 成發公司 同協成 合發公司

十三年七月三十日 和豐輪船有限公司謹啓

眼科第一　眼科第一

24-1 Hill Street, S'pore
Special Treatment
for eyes & piles

請看喃嘸也曰度醫生號醫生專醫眼科特色著名印度醫界患者不計其數凡痔瘡瘰癧痛症爛血腎虧頭痛骨痛芒果損疔梅毒一切花柳等症亦能醫治余來南洋廿五年久蒙各國人士稱爲妙手俱用印度最良醫法與別不同痔瘡等症用刀割不藥數症應無有復發之患本醫司醫患者俱有證書爲據上述諸症倘蒙來醫者貧者贈以醫藥富者取回藥費以濟時爲目的諸君如戚友有患此者來醫可見吾言之不謬也

本醫設在水仙門二馬路三十四號一間敎火館邊